大正十一年七月三十日第三種郵便物認可 郵政局特准掛號認爲新聞紙類

滿洲報

(本報價目)每月一圓四角六個月七圓八角全年十五圓郵費不收(外國除中國日本概加郵稅)(廣告刊資)一行十二字起碼一日每行一圓特別地位加倍長期者另議以上俱以現大洋爲本位但日本內地即以日本金票爲本位

發行所 滿洲報社 大連市常盤町二十九番地

發行人 王平山 編輯人 金念曾 印刷人 金瑞章

THE MAN CHOU PAO 29-31 Tokiwacho Dairen, Manchoukuo.

昭和九年六月廿四日

國聯與華合作 仍繼續進行
拉西曼博士到倫敦 返華與否刻尚未定

國聯所派之中國技術顧問拉西曼博士廿日由日內瓦抵此聞其中國報告出正在考察中氏返華與否刻尚未定惟國聯與中國合作且將繼續進行現有充足經費足資撥用惟後此發展全賴出席國聯委員會諸國之扶助云(廿三日倫敦電)

改變西北建設計畫 設江西辦事處
經委會第九次常委會議

全國經濟委員會於廿二日上午舉行第九次常務會議蔣汪宋孔四常委皆先後蒞止垂詢會務頗詳至十二時孫常委隨到即正式宣布開會討論改變西北建設計劃及成立江西辦事處等項直至下午二時餘始散會(廿三日南京電)

孔祥熙赴北平
轉回山西原籍料理私務

財政部長孔祥熙廿二日午後七時偕夫人宋藹齡女士乘平浦通車北上赴平參加中華教育文化基金董事會議即轉赴山西原籍料理私務大約兩三週後始能回京聞孔氏此次北上將便道視察各地稅收機關及財政情形(廿三日南京電)

宋子文赴上海

全國經濟委員會常委宋子文日前由滬來京訪晤汪院長蔣委員長有所商談並出席該會第九次常委會議現已公畢於廿二日下午五時由京乘車赴滬(廿三日南京電)

馬鴻逵將南下
視察災區後由五原赴平

馬鴻逵擬日內赴平羅磴口一帶視察災區轉五原略有耽擱即由包頭乘車赴平南下謁蔣(二十三日寧夏電)

王東原等赴贛受訓

王東原于靖國二十一日分別由湘鄂起程赴贛進軍官團受訓廿五師少校以上軍官五十餘人亦定日內分三批赴贛受訓(廿三日北平電)

寧夏追悼將士會

寧夏各界於廿日晨舉行孫役陣亡將士追悼大會到六萬餘人由馬鴻逵主席(二十三日寧夏電)

處置共犯應遵訓令
勿輕易釋放

中央函國府令司法部通令全國各級法院嗣後處置共犯應遵民國十八年國府第六百四十五號訓令辦理不得偏重情面輕易釋放並酌納黨部意見免其逍遙法外(廿三日南京電)

法權撤廢問題
栗山局長視察回日後 再與關係各方面討論

滿洲國內部等關係方面甚望在滿洲國內撤廢日本之治外法權對外務當局督促急速實現日當局今爲詳細調查現地事情使栗山條約局長渡滿俟該局長歸京後再與關係各省間討議然當局對實行撤廢於主義上雖爲贊成以實際問題持有俟滿洲國司法制度等關係法典整備時實行而爲有効適切之見解云(國通廿三日東京電)

內外蒙之狀況
紐約泰晤士報特派員談

紐約太晤士報北平特派員斯治爾氏於五月中旬隨同美國公使館員及武官由北平赴張家口視察滂江百靈廟等各地出歸化城於五月下旬飯平就內外蒙之狀況及與德王之會見模樣有如左談話

一、與德王會見於滂江關於內蒙自治問題誠叩詢意見德王以若南京政府同意內蒙之完全自治不辭南下與之提携然對不完全之自治則難滿足在此場合有與日滿兩國提携而圖內蒙獨立之意向

一、在烏得附近於內外蒙古境外蒙側之警戒頗爲嚴重一定之距離有外蒙騎兵之步哨阻止蒙方而入外蒙之旅行者

一、於內蒙中國側對外蒙方面之警戒毫無

一、張家口、滂江、滂北及四子部落百靈廟歸化城間之自動車道路概爲良好於邊境自動車得自由交通者頗值一驚

一、關於內蒙自治問題結果斯治爾氏以目下南京代表若盡凡有方法而說服內蒙側結局德王等之親日滿必歸失敗觀可與南京側成立圓滿妥協云

最近熱河政治 有革命之感
一旅行美人語

據最近旅行熱河方面歸平之一美人談云蒙日本軍指導之熱河政治工作較諸湯玉麟時代大有革命的感若能長此以往地方人民定能享受無限之福祉至其歸服尤無待多言擔當工作之日本軍均以一貫之精神大施躍動在此指導精神之下大有上下協力奮鬪之觀尤其日軍軍紀之肅正尤令人欽佩日本兵隊中決無暴戾等態度旅行地址雖係僻地毫無不愉快之感唯滿洲國官吏及日本人官吏當通過國境之際時有訊問等態度稍感不快余對彼等亦持有似日本軍人之淡白態度深爲愛慕云

日使館擬促華方 認識停戰協定
準備提出嚴重警告 蔣黃將在杭州會見

於解決通車問題機會中國側提議廢棄停戰協定南京政府對日本之非公式申告已被推諉日官憲以停戰協定之目的非爲解決通車通郵問題之全部爲以停戰區域之安全保障爲主眼者通車通郵問題解決而廢棄協定云者認爲不經然由南京政府之從來態度觀之依日方之反響如何或再提出正式要求亦未可知日公使館認有對中國促再認識停戰協定之必要準備作嚴重警告且蔣介石氏近將於杭州會見黃郛氏協議華北問題之細目云(廿三日上海電)

監察院院務會議

監察院々務會議因于院長患病未曾舉行各項院務均急須商討改進現定於廿三日上午九時舉行第廿九次院務會議各監察委員均將出席院長于右任亦將親自出席主持云(廿三日南京電)

菱刈軍司令官 赴錦州撿閱

廿一日抵奉在瀋陽館度過一夜之菱刈軍司令官廿二日午前六時五十五分爲檢閱奉山沿線部隊已向錦州出發

土肥原特務 機關長往營口

土肥原特務機關長午前六時四十分向營口出發

軍政部將發表 特赦廿八名

監日司法部曾發表於即位大典特赦囚犯而軍政部亦以廿五日布告發表特赦經軍法會審而定懲役中之二十八名(奉天五吉林廿二黑龍江一)

張實業部大臣 來大連視察

滿洲國實業部大臣張燕卿氏一行廿二日午後一時視察大連埠頭豫定廿三日視察甘井子方面云

整頓故宮之計畫

故宮博物院息院長馬衡言擬整頓故宮計劃嗣近可由國務院通過以後一切計劃均按此計劃進步實行(廿三日北平電)

哈爾濱組織 防水委員會

哈爾濱二十一日在特別區公署日滿各機關代表三十餘名出席之下舉行會議結果關於萬一各河川氾濫時特組成防水委員會

下屆海軍會議之延期 日外務當局斷然反對
堅決要求改訂現行之比率

下屆海軍會議殆已絕望無有開會之必要不如延期美國內有此輿論再由倫敦美國代表中於廿一日非公式亦露出此意對此駐美齋藤駐英松平兩大使並未有公電到來然而外務當局謂將來年之會議延期者無其理由然而曾謂爲期下屆會議圓滑發展計而來參加豫備交涉未料能出此種言辭且於豫備會商各國尚未有何等具體案今日認定本會議不能成立由有權威之代表部不信有此種廣播然而日本照現行條約迄至一九三五年較諸英美能得持相當比率及至一九三六年老齡艦及其他關係務須低至六成以下倘仍照現行條約已在斷難承認實狀所以一九三五年之會議當然開會而有要求改訂現行比率之方針(國通廿三日東京電)

英美海軍預備交涉 美國不表意見
專聽取英國方面之意見

英美海軍預備交涉二十一日由兩國專門家會談愈將有步入本格的形象目下美國方面對於一般交涉及專門家會談均專聽取英國方面意見美方積極的意見毫未吐露又對英國專門委員所述之關於技術的問題的意見亦未加批評僅將其內容逐次電羅斯福大總統但俟今後再行數次會見待聽取關於技術的問題英方之意見完畢後美國方能提出關於自國海軍之專門的報告彼時双方互相比較對照如斯兩國代表間始能開始正式討議云(廿三日倫敦電)

決向阿拉斯加地方 編隊飛行計畫
美國陸軍部已經發表

美國陸軍省於七月上旬決向阿拉斯加之費雅旁克斯由爆擊機十架作編隊大飛行該飛行計劃已於廿一日發表該飛行預定總飛行距離計七千三百三十五哩飛行日數爲五十日

駐軍鄂省之張學良 猶行反滿工作
使鄒王蘇朱組四班入滿

張學良現雖駐軍鄂省仍計劃反滿工作其工作計劃如左

一、張學良於上月二十七日午前九時招見馬占山使前屯墾督辦鄒作華王顯廷蘇正起朱霽青等組織四班入滿工作

一、前東北軍十四軍軍長爲張學良軍事顧問之陸軍中將穆春(五〇)於熱河戰會操縱正規軍兵厲令次負帶張學良之密命與河南省混成第四旅長王翰臣密行會見似將使部下由熱河入滿

一、據六月三日來自非戰區地帶之情報北平軍事分會顧問湯玉麟前日來對在北平東北將校團交付相當津貼密傳計劃使投入滿洲國軍其目的究在何處雖屬不明然當此時節頗值注意云

進行反日工作 高潤芝由南京北返
與舊東北幹部秘密會議

舊東北國民黨務整理委員高潤芝最近由南京歸北連日與東北幹部實行秘密會議據達營口某機關情報稱該會議決事項爲國民黨須指揮藍衣社務須向蒐集日滿政治經濟軍事等情報傾其全力並以暴動行爲爲第二段工作一面爲鼓吹全市反日主義起見命今夏放假歸省之各大學生不准歸省以全學生組織巡迴講演隊實行反日宣傳等各種反日工作云

及會員中最定因會員約達六十餘名資金已達二萬餘元故決擬於今夏暑假對於東北方面歸鄂之學生支給機密費以謀徹底的進行反滿工作幹部目下在南京政府訓練中

平津學生又起 反滿抗日運動

最近平津地方學生之反滿日運動愈趨熾烈中等以上學生團體爲實行東北失地恢復運動乃組織反滿抗日團體本部設於北平刻正募集運動資金

派密探赴熱

據最近由河北省抵承德之商人談云中國政府爲擾亂高梁石直系之一部潛入熱河治安決派蔣介探繁茂期之熱河省內之警備狀態爲計於本月初已派遣十五名密探取道喜峰口潛入承德

買收滿洲國 教員及學生
華教部之策劃

南京政府教育部以設置宣傳滿洲國人反滿抗日愛祖國之精神爲目的竟樹立買收滿洲國中學以上有力之教員及學生之計劃現教育部已命潘科長外二名由上海取道大連入滿開關此所需之經費月額爲五十萬元且已得認可由義和團事件某國庚子賠款中撥出

滿蘇國境附近 蘇聯之軍備
經過該地無不驚訝

據最近由赤塔歸來一官吏談云薩貝加爾地方之蘇聯兵力已突破一萬之推定若加之國境線附近張幕野營者實達其一倍以上之多至赤塔鐵道沿線到處所見之坦克數不下二百餘在赤塔上空將食粮缺乏農民飢餓置之度外衛破拂曉之空飛出之飛行機數架直至日沒實行猛烈之訓練又在赤塔城一角開始一大建築中極爲匆忙據地方民衆傳將以該建築爲與伯力遠東軍司令部軍衛同等使用一官旅行經過薩貝加爾線者睹此各種軍備充實狀況及爆力無不驚訝云

中國禦侮救亡大計 指導民衆運動
擬定工作基本原則三項

中央已擬定民衆運動工作基本原則三項一對外發揚民族意識二對內增加民衆組織力量三發展生產技能本此三項指導全民衆進行期達完成禦侮救亡大計(廿三日南京電)

大學校長談話會 決施假期軍訓
學生如果迴避不准畢業

教部於二十二日上午九時召集各大學校長舉行談話會商權各大學實施暑假期軍訓事情據息是日談話一切各大學一二年學生必須受暑期訓練三期如有迴避該生不能畢業實施軍訓從本月開始京市以軍校爲集中訓練地點

廣設體育場案
教部召開體育委員會

據教育部息該部將於日內召開體育委員會議開此次會議重要議案將以全國各地廣設體育場案爲中心至如何設置及促進該部正在具體計劃中準備在會議時提出蓋我國目前體育僅發達於大都市及學校爲今後普及全國民衆起見故多設體育場實爲必要(廿三日南京電)

蘇人準備撤退
不准購買不動產

蘇聯政府對其自國在滿各領事發出命令謂務須飭令任滿洲國居住之蘇聯人不許購買住宅及其他不動產云

最近北鐵從業員中基諸本國動產之販賣及行李等撤退之準備頗形匆忙且漸次有增加之傾向該等從業之撤退準備關聯於北鐵買收問題頗饒具昧云

赤俄不願歸國 改入我國籍

爲施各種逆宣傳計在哈赤系俄人進行秘密準備由哈爾濱撤回而北鐵赤系從業員十分之八均不悅歸回本國其願脫離蘇聯國籍而入滿洲國或他國國籍以寬城子赤系俄人會爲嚆矢向哈爾濱警察廳請願者日見增加其中更有混雜由蘇聯派遣之政治保安部者當局甚爲詫異滿洲國方面對於善後辦法正在愼重調查研究中再赤系俄人將於遠東銀行存欵領出而向上海市銀行外國銀行哈爾濱支店以及滿洲國中國銀行支店存欵者不在少數

蘇聯海軍演習 事實無根耶

對蘇聯海軍在海參威方面演習中之消息蘇聯方面謂此乃無稽之事實極力否認

坐礁不求救 奇怪之蘇船

二十日晨在宗谷郡猿拂村海上突有五千噸級之外人輪船坐礁被打漁中之漁船發見當報告稚內署經調查結果船名雖不明但已判明爲蘇聯輪船最爲奇怪者該船雖坐礁並不發救助信號稚內署當今日之時局頗爲重大視對其行動在監視中(國通廿三日函館電)

海盜無路可逃
放還五英人請求免究 英使感謝華方之營救

順天輪擄去五英人均已平安赴威海衛衆料海盜毅然釋放五英人係因中國軍隊開始包圍之故聞海盜有函致尼柯爾轉呈濟南英領事閱函中詳述彼等並不仇對英政府彼等不願以金錢贖索祇求免究(廿三日北平電)又據濟南消息華軍刻已包圍海盜且將漸逼漸緊現盜已無路可逃終必就擒英使賈德幹對記者談稱中國中央及地方政府竭力營救被擄諸人並緝捕海盜令人深爲感慰

刷新灤東政務
非戰區縣長陸續更換

河北省政府鑑及於非戰區縣長之中按其經歷及入格等毫無何等政治的頭腦有不足爲縣長資格彼等對外對內屢歸失敗此次決定更迭此等縣長業已罷免灤縣縣長孫某而其後任亦經決定其他各縣長亦必陸續更迭所以與滿洲國國境有重大意義之灤東地區亦必漸次痛加刷新各方面甚爲注目

以飛機補給彈藥 送入安圖縣城
警察隊必更努力討匪

經三十日間被秦文元吳義成等約千五百合夥共匪所包圍陷於危險之安圖縣城縣長參事官閉城堅守以警察隊三日名與最後所餘之百餘粒彈藥奮勇交戰於二十一日警務廳以飛行機搭乘平山加藤兩科員及林安圖縣副縣長等三名自八時半由奉天飛起在正午抵安圖縣城上空敢行低空飛行連續擲下落下傘十二個補給彈藥二千粒業告成功平山科員談話於下

沿瀋海線經由撫松濛江將四百八十公里(日本里百廿里)一氣飛抵安國縣附近一帶爲集甫遠縣公署上空低至距地上三十米擲下公欵縣長參事目之容顏亦可歷見舉其雙手悲喜交加因補給彈藥成功警察隊當必努力的討伐

雖陷於苦戰 終擊退胡匪
在馬鞍山站

據二十二日達奉天電稱二十一日晚十二時許在拉濱線馬鞍山驛突有頭目不明匪賊約六十名襲來雖經驛長以下驛員協同守備兵警備員與之激戰但因一時賊勢猛烈遂陷於苦戰狀態嗣交戰經數刻後始將匪擊退當由新站派遣警備隊乘裝甲車馳到現場目下最重警戒中我方無損害

共匪約二百名 襲擊六道溝

二十二日午前二時許紅軍約二百名襲擊臨江縣六道溝目下與該地警察隊交戰中又王殿陽所率匪賊約六百在八道溝附近一帶橫行該地全成匪彈之包圍圈內頗爲危險云

華北派遣部隊 歸還原駐地

由陸軍省於廿二日公表謂華北派遣部隊均各歸還原駐地如下

第四師團派遣部隊於六月十六日在宇品上陸

第十二師團久留米部隊於二十七日在門司上陸該日下午七時二十二分抵久留米

第一師團派遣部隊於二十八日在宇品上陸

第七師團旭川部隊於二十八日在宇品上陸七月二日下午二時十三分抵旭川(國通廿三日東京電)

警憲擊退 敦化北方之胡匪

二十一日午後六時許在敦化北方千米附近襲來匪賊約三十名即被憲兵分隊長以下八名路警七名滿洲國警察隊四十名擊退及川憲兵上等兵右腿部負創當由敦化病院收容經過良好云

北黑沿線二站 有匪賊出現
綁去五十二票

據達北黑鐵路報二十日午后七時許北黑沿線二站西方約八軒之地點發現系統匪首不明之匪團約五十名在該處襲擊通行中之國際運輸馬車七十輛並强奪全部僅餘馬夫外綁去五十餘名並在附近部落放火掠奪北安鎮及二站守備隊接急報已於廿一日派遣救援隊矣

股據遺失聲明作廢

爲聲明事查𡘋宅於前民國十二年至十五年間先後投資於奉天肇新窰業公司奉大洋四百元整嗣因變更本位折成現洋二百四十元計核四股所有股據因不愼遺失除向該公司掛失另行補發新股票外特此登報聲明該項股據無論落於何人手內概行作廢

奉天紼眼堂啓

今日本報三大張

本報發刊 崇德彰善錄徵稿啓事

敬啓者竊惟吾滿俗尙質樸夙爲世所稱道在此古風未泯之邦三千萬官民士庶之中或施仁發政爲宦海之循良或處世立身有頌聲於鄉里堪許爲德行美備之君子者自均大有其人今日政治既在王道主義之下德行一端又居孔門四科之首其應使芳輝永播幽光發揚者固衆庶樂善好施扶危濟困本已飢已溺之襟懷活盈萬盈千之生命熱血高風亦同屬不可湮沒即如建國初期荏苒未靖民衆遭逢離亂慘狀筆難盡述各地慈善家及時奮起踴躍輸將努力救恤其功績之昭著與以德行見重之英賢兩相並美實各具不朽之價値按情度理均有特書之必要本報鑒此因決定刊載崇德彰善錄專爲立德諸彥及慈善大家徵求事蹟逐次錄登報端將來並須編記成書用期竹帛垂名傳諸後世永爲德育之金鑑所望各界人士不吝贊助舉其所知就日寄稿不勝企幸之至玆並訂徵稿簡約如左

簡約

一、本錄所載限於德政昭彰之循良德行美備之賢士扶危濟困之慈善家其事蹟確可光耀簡冊値得特書者

二、各界人士均可就其所知之具有前項資格者紀述事實寄稿推薦以備採錄

三、推薦人於寄稿同時須並寄被推薦者之照片一張俾資製版刊載

四、來稿必須文義通順字跡清楚

五、推薦人現在之通信地址及眞實姓名於寄稿時亦須通知本報以昭鄭重並便於必要時之詢問但並不揭載

六、寄來之原稿及照片無論登載與否恕不發還

七、寄稿信面請書「大連市常盤町廿九番地滿洲報社崇德彰善錄編纂係」收啓或向本報各地分社寄稿亦可

注意 倘爲襄成此舉而助以製版費者請繳於分社或代派處時須索取臨時領收證而後於五日以內未收到本社之正式領收證時須速通知本報經理部

日美會商未議正問題
僅討議開會地點時期
日希望於四月美希望於秋間
美對會議頗爲重視發出聲明

據松平大使致日外務省報告、十九日在日大使館與松平大使會見之達維斯氏僅報告於十八日與英首相會議內容、又松平大使以本國具體的訓令未到爲理由、未觸及實質問題、只就明年會議之場所時期等、交換意見、日本以準備之適可上、希望於四月後開始、場所在法國、參加場合若不願在巴黎、時則希望在海牙等第三國首府、對此美國側以美國上院開會至於六月末、故願於其後開會、日美預備會談於此告終、(國通廿一日東京電)

英美海軍預備交涉並入於本問題、美國側對今回預備交涉極爲重視、美國代表部關係者於二十一日以非公式有如左談話

美國以昨年世界經濟界失敗之結果、於世界的生有惡國情、故今後對新會議在未得見能充分成功之場合、則不欲參加、隨而對今回之海軍預備交涉頗爲重視、專就明年之海軍縮少會議能否成功出盡全力診察也、若於此預備交涉得知與列國之意見過爲相離、美國則希望明年之本會議無期延期云(廿二日倫敦電)

英美專門家已行開會
審議噸數艦型等問題
英政府對預會內定運行方式

繼二十日之英美第二次海軍預備交涉之英美專門家會議、於二十一日午前十一時五分在英國外務部開會、當日會議以
一、噸數制限問題就中戰鬪
一、巡洋艦之噸數制限
一、艦型
一、尾砲口經
等爲中心開始審議、但對此問題美國側專門委員會未有確實提案、觀有先由美國側專門委員會聽詢英國之主張的態度云(廿二日倫敦電)

綜合松平駐英大使之報告、英國政府企圖今後之海軍預備會商運行方式、大體如左、即英國政府對早答復參加會商之日美、關於手續問題開始預備的折衝、然不即決定、暫在各國在各般實行各各披除立場意向、逐次進行討議、於適當機會麥首相彙齊各國意向、以諮問對手國、或應乎必要、會於一堂、而作適宜處理、隨而就會議開始地及時日乃至議題、觀將俟注意加入後、而行正式決定(國通廿二日東京電)

中英庚欵董事會
補助金之支配
一百廿萬補助文化教育
餘欵十三萬充作準備金

匯京訊、管理中英庚欵董事會、自成立以來、業逾三載、按照中央政治會議之決議、及中英兩國換文之規定、該會所管庚欵、須先以基金借充整理鐵道、及其他生產事業之用、再以借欵所得五厘息金、補助教育文化事業、現在該項補助金、截至本年六月底止、計有一百三十三萬七千五百八十九元、該會教育組、曾於上月間開會三日、將所有自成立以來、收到各方教育文化機關之請欵案件、逐案詳細審查、決定以一百二十萬元整數、按照呈准行政院備案之息金支配標準、及支配比例、分別補助、另以尾數十三萬餘元、提充特種準備金、移借特種教育事業之用、該會第二十四次全體董事會議、復審審查報告、審討論、並議決一致通過、其分配數目如下

甲類、一、國立中央博物館、二、國立中央圖書館、以上兩館、共補助建築費一百五十萬元、本年度先各撥十五萬元、乙類、一、由董事會設置講座六席、每席每年撥任一萬元以三年爲限、分贈中央大學、中山大學、武漢大學、浙江大學、北洋工學院、及中央衛生試驗處各一席、二、國立中央研究院、補助製造科學儀器設備費十萬元、分三年撥給、第一二兩年、各撥三萬元、第三年撥四萬元、三、國立北平研究院補助設備費十萬元、以六萬元補助物理研究所、四萬元補助化學研究所、分三年撥給、第一二兩年、各撥三萬元第三年撥四萬元、四、國立中央大學、贈講座一席、(見一案)五、國立中山大學贈講座一席(見第一案)並補助設備費十二萬元、分三年平均撥給、五、國立武漢大學、贈講座一席、(見第一案)補助工學院建築費十二萬元、分三年平均撥給、七、國立浙江大學、贈講座一席(見第一案)並補助設備費十一萬元、分三年平均撥給、以五萬元補助農學院、三萬五千元補助工學院、三萬五千元補助理學院物理系、八、私立南開大學補助算學系設備費每年二萬元、以三年爲限九、私立燕京大學補助設備費四萬五千元分三年平均撥給、十、私立厦門大學、輔助購置科學圖書費分三萬元分三年平均撥給、十一、國立北洋工學院、贈講座一席(見第一案)十二、國立上海醫學院、補助建築費六萬元、分三年平均撥給、十三省立湘雅醫學院、補助設備費六萬元、分三年平均撥給十四、東三省蘇格蘭教會遼寧醫學院、補助設備費一萬元、十五、中央衛生實驗處贈講座一席、(見第一案)並補助設備費六萬元、分三年平均撥給、十六、國立編譯館補助建築費五萬元、分兩年平均撥給、十七、中英文化協會補助建築費二萬元、十八、中國營造學社、補助編製圖籍費二萬元、分兩年平均撥給、丙類、留學經費、十八萬元、留英學生、去年已考送九名、今年定續派三十一名、所有應需公費及考試經費、均在此十八萬元中支付、丁類、一徵求高級小學歷史教科書獎金、四千元、二、徵求小學樂歌獎金、四千元、三、徵求民衆教育讀本、獎金四千元、戊類、一江西收復匪區特種農村教育經費補助四十萬元並依息金支配標準及支配比例辦法之規定以四年爲限(本年度除由特種準備金項下借撥十三萬七千五百八十九元外其餘二十六萬二千四百十一元、由本類內撥湊足額)(未完)

蘇聯決定新設
國防委員會
分爲政治軍事兩部
廢棄從來之軍委會

蘇聯政府鑒及世界各國齊唱非常時資本主義諸國對蘇聯之重壓益爲增加、所以廢棄從來之軍事人民委員會、決定新設國防人民委員會、於廿日晚以無線電向全國廣播、國防委員分爲政治軍事兩部、以現軍事委員長烏奧羅西羅夫爲委員長、該政治部葛馬爾尼克氏、軍事部兼委員長代理芝哈齊埃夫斯基氏各任爲首班、且國防委員會在必要時、於其支配之下可設內務交通商務委員會、常時與以下動員令之權限、烏奧羅西羅夫葛馬爾尼克芝哈齊埃夫斯基三氏稱爲蘇聯軍部之三魁、其中芝氏於對波蘭戰爭曾爲總指揮官、有「赤色元帥」之綽號、乃有名之主戰論者

江西勦匪區實施之
建設九大計畫（續）
預定廿三年度即全部完成

廠址仍以設在九江爲宜、蓋交通便利、接近棉產區域也、暫定紡紗機二千八百錠、約需固定資本十八萬餘元、流動資本五十萬元、原料及人工均極低廉、獲利可期

壬、陶磁工廠計畫

景德鎭產磁、馳譽中外、向以手工製造、成本貴而欠美觀、不及洋磁之廉美、前途堪虞、非設大規模工廠、以科學方法製造、難與外貨爭衡、景德鎭交通不便、且產原料亦少（贛省磁土出產以星子餘干等縣爲最多）廠址宜設在九江、約需固定資本五十五萬元、流動資本四十五萬元、每月收入約計十一萬元、支出八萬餘元、月可盈餘二萬五千餘元

以上九大計劃、預計二十三年度全部實施完成、陶磁廠定本年夏先行開辦、已聘定外國工程師籌備設計、紙廠亦在積極推進中、已聘定留德造紙廠工程師錢某、留法造紙工程師王某、調查設計、正式成立、爲期當不遠、記者執筆至此、得官方消息、法意德日等十三國、最近派員至香港、購買鎢砂、鎢價大漲、每擔由七十餘元漲至一百二十餘元云、由此以觀、整理開發贛南鎢礦、實不容或緩、民二十一年底、贛省建設廳龔伯循廳長擬具有江西建設三年計劃、上列九大計劃、在該項三年計劃中、大部已約畧道及、此外該三年計劃中、尚有擬辦萬桑試驗場、開發餘千元河萍鄉之煤礦、及興辦黃崗山廬山彭湖之林場、中山紀念林豎苗圃等、餘不具述（完）

江防艦航三河地方

防護滿洲國江海爲江防艦隊精英之大同利民二砲艦、及處女航海之小型砲艇濟民、一如前報、於二十一日午前八時、揭揚艦旗、由根據地哈爾濱出發、下航松花江、而就本年度最初遡航黑龍江之途矣、三艦於本月二十八日抵大黑河後、即在去年遡江地點漠河、調查上流額爾克圖河水流、深進三河地方秘境、在漠河上流二百餘里之吉拉林、齊揭滿洲國旗航行之、若可能時、更擬前至奧地進出、查吉拉林曾由蘇維埃實行航海、其後數年完全杜絕航運、而迄今日、此次由於江防艦隊之進出、一變奧地住民之國家觀念、並對於維持邊境治安上有効果、頗大之期待云

大藏事件告一段落
將作中間報告
惟避免公然在閣議報告
將對首相報告事件輪廓

關於政府有重大影響頗可注目之日大藏省事件、小山法相之中間報告、事件竟與當初預定相反、遷延迄今、但最近經檢查當局積極活動結果、已判明與大藏省件具有密接關係之新事實、對於該事審查進展結果、現今關於包含大藏省事件之全事件、亦畧得明瞭、俟審査告一段落、由小山法相向齋藤首相及高橋藏相實行中間報告之時期、據司法當局言明、請大體於本月內可實現、然而該事件因始終在預審繼續中、故法相亦避免公然在閣議上報告、唯因事件當初關係上、對齋藤首相關於全事件全貌輪廓、及成爲中間報告核心之大藏事件內容、作以詳細報告、並說明、更對高橋藏相以事件當路主管上臣、亦將說明大藏事件內容、至其時日並不待定例閣議日等、俟檢查司法當局對法相報告、同時當即訪問齋藤首相及藏相、時期雖預測爲本日中、不在來週內、即在月底云（國通廿二日東京電）

崇德彰善錄

崇德彰善錄

（被推薦者玉照與事略之披錄）（四一）

四四

王維周（現任航業協和會會長年四十六歲住哈爾濱十一道街）

王維周氏、現年四十六歲、原籍河北撫寧縣、寄居奉天有年、好義性成、樂善不倦、具遠大之思想、抱東亞和平之企望、民國十五年間、在奉天與同志設立難民救濟會、由山東接來難民逐至東大荒開墾、不但自己捐助數千元、又聯絡各大善士募集奉大洋九萬元之多、至今農民有口皆碑、又與日人吉井青春氏創辦中日聯誼會、不幸中途被軍閥所摧殘、遂演九一八之事變、至今言之尙有餘憾、當事變之初、氏正充奉天日站商會會長、鑒於地方秩序紊亂、省城負責無人、遂不顧利害、毅然招集各機關各法團、在省議會舊址、組織四民維持大會、公推闞君朝璽爲會長、氏與祁君副之、嗣因闞氏改任地方維持委員會委員長、所遺四民維持會會長一席、公推氏繼任之、氏謙抑爲懷、自以任重材輕、恐弗勝任、又請出恭親王爲正會長、已仍副之、每日晨夕奉公、廢寢忘餐、維持市民治安、辦理地方慈善、籌設粥鍋多處、救濟貧民不遺餘力、市民賴以全活者甚夥、會內又設立醫院、專爲治療受傷之人、并派救護隊以掩埋死者、當時又鑒於地方無主、錢法毛荒、已達極點、氏遂率領各法團赴維持委員會、要求速行自治、整頓錢法、蓋民間正朝不保夕之時、首先提倡自治者、僅氏一人而已、其不顧利害與其救時之義舉、誠有不可泯沒者、後又見國聯令日軍撤兵、氏恐日軍撤後、地方糜爛、遂與日本僑民及朝鮮白俄聯合、開市民大會、推舉氏爲滿方委員長、氏不惟不主張日軍撤退、反要求日方增兵、藉以維持地方、彼時已將開會盛大規模之眞像、映照於銀幕之上矣、遠東和平享受至今、東北民衆不再遭塗炭者、微氏有此大無畏之精神、曷克臻此、再查建國之前、氏曾組織建國諮治會、每日籌備一切、其開會情形、隨時由廣播無線電放送友邦、一雖建國大計、係出自大多數之主張、然處此離亂之時、能出三千萬民衆於水深火熱之中而登之衽席者、氏之力有足多焉、氏現任航務局常務董事、聯合局理事、航業協和會會長等職

啓事

一、崇德彰善錄被推薦者已屬甚衆刻正在審查中茲將已審定者逐次先行披露報端藉示模範
二、本錄於審查同時即著手編纂以期早日刊行倘有合格者尙望各方迅速推薦以免遺漏之憾
三、被推薦者事略倘有錯誤經推薦者發見務希函告本錄編纂部以便更正

滿洲報社崇德彰善錄編纂部啓

順天號被難外人
己得完全救出
日人山本氏己乘船赴津

順天號之架去外人事件於廿日夕刻業已全部救出即於該時刻經日英兩國之航空隊於廿日在黃河口發見海賊團對被等嚇曰爾等若不釋放人票定行炸擊而海賊等惶恐無措當時僅將外人放回山本氏外英人五名乘艇渡回日下山本氏乘艦板赴天津英人等爲英國軍艦救去（廿二日上海電）

瀋陽有聲電影院

六月廿四日至廿六日連演三天

巴黎艷男子

銀壇嬌子薛發黎主演
他的勢力、能使女性風靡雲從。他的豐采、能使男子崇拜傾倒。
無上風流香艷！絕頂浪漫滑稽！

每場休息時間 加演
精神大家 國府天東氏
學表演五大絕技
◎鋒刃砍臂分毫不傷。
◎巨針刺腹滴血不流。
◎白手搓碎玻璃如纖粉。
◎利刃劈腹腹皮不損。
◎巨釘貫類可拖重量汽車。
歡迎任何人上台監視與助演
（票價照舊不加）

秋農醫院

地址奉天南市場◎滿電話三一〇一號

診療科目
●內科 皮膚花柳科
●外科 耳鼻咽喉科
●兒科 產婦科眼科

附設 戒煙
鴉片嗎啡白面巴比那兒等癮

不論年久癮重及身體虛弱者均可醫治不用瘋藥麻藥無痛苦七日至半月全癒鄙人等在南滿醫院當醫師多年見我國人因言語不通殊感困難今爲國人便利計自設醫院設備完善各種手術均能施行庭園寬闊植樹木花草病室淸靜備有澡堂自來水夏有電扇冬有暖氣隨時入院看護周到收費低廉

院長 苗秀新啓

阿司匹靈

辨別真偽
銀元之真偽必須加以辨別購藥何獨不然欲獲聞名三十年之真正阿司匹靈者請認明金上及片上之拜耳繳橫十字商標

烟癖在身。有如贅疣。一日不除去。一日被其牽累。行動不便。晨昏顛倒。疲靡精神。消耗血液。貽悞公事。損失金錢。影響身體的健康。社會的進化。至關重大。

清癮丸是鏟除烟癮的特效藥。功能列下

一、能搜煙毒清煙癮治癒停煙再犯之疾病規正因雅片烟害之腦筋
二、按法服用準能斷期戒淨以後見煙且嘔不思染指
呑服容易攜帶方便不吐不瀉不礙功作

定價每料大洋肆角
批發處 瀋陽大西邊門外二經路南口外

寶康藥行

打字學書籍到了！

▲無師可以自通最便家塾自習
▲圖解詳明打字機學一元
▲服務必讀最新公文程式五角
▲考試須知草書公文程式表二角
▲日用必備草字的認識六角
▲受驗參考草字排列表三角
上列各書曾經學校採爲課本尤爲打字員服務必備之參考書
外埠函購加郵費一成 書到無多購請從速

奉天鼓樓北 章福記書局

▲夏季洋服陳列
▲夏季小孩服陳列
▲夏季化粧品陳列
▲夏季用綢緞雜貨陳列

▲信用家就是三越請大家快往去買
貨眞價廉各種貨物一概俱全
▲新鮮食料及山珍海味一概俱全之食堂

三越商品發售標

三越

大連市 大山通
電話四一八一番

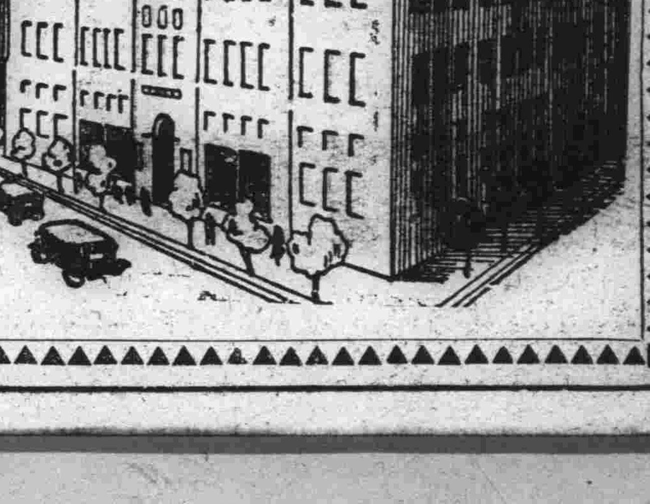

滋强飲料

カルピス

加爾比斯

加爾比斯之三德

家庭用之……慰安保健
招待來客……主客歡心
贈答用之……贈者便利 受者稱心

成分

骨格必要的克爾秀母
組造體質之蛋白質
殺病菌之乳酸
附與活力之維他命
回復元氣之糖類

健康長壽者實爲人類之第一希望也

如欲成就希望不問男女老幼須先仰仗加爾比斯爲緊要天生醍醐之美味如珍珠之光澤檸檬之芳香因此而身神爽快立卽恢復魄力於食後飲用一碗則有整腸快通之效能實爲保全生命之鏈鑰麥其尼克布博士所謂「長壽之秘訣」是也又與之姙婦則不覺喜病之苦腦如常時愛用則腺病體質者不識之間變成强健體質髮膚增光永可保持青春數千年來人類之經驗能肯定之最新科學之研究亦可證明之試觀本品成分

(一)爲骨組織中堅之加爾叟謨(二)爲殺盡腸胃內病菌之乳酸(三)爲附與活力之維他命(四)爲造就體組織之蛋白質(五)爲變成動力之各種糖類等形成本品主要部分加之自然醱酵渾然調和相因而爲理想的飲料而飲用時應人嗜好濃淡自由盛夏用凉水嚴寒用温水亦可溶解七倍因之一瓶能抵七瓶最爲現代低廉而爲合理的滋强慰安之飲料者也

代賣店

大連市榮町 三星洋行
奉天千代田通 小杉洋行
安東縣市場通三丁目 福田商店
新京日本橋通 福田支店
新京富士町四丁目 福田商店
哈爾埠頭區透籠街 盛倉洋行

加爾比斯製造公司
東京市麴町區丸ノ內有樂館

加爾比斯製造公司 大連分行
大連市連鎖街常盤橋通

奉天

股匪襲擊紅石砬子 又向藍山逃去
遺屍七具負傷者甚多 柳河縣警局報告匪情

奉天省警務廳頃據柳河縣警務局長之來電云匪首救國軍全勝九龍山等之合流匪約三百名日前夜十一時許襲擊紅石砬子附近民衆被燒四十餘戶暴橫已極該縣警察隊接到急報立時出動交戰四小時之久匪向北方藍山方面退去匪方遺棄尸體七具傷者亦有多名云

奉天省警備軍司令部頃據潘海地區司令部報告云匪首救國軍全勝等率匪二百餘名於日前圍攻柳河縣紅石鎮經駐軍第五團條往剿捕双方激戰三小時之久匪勢不支漸次逃散是役斃匪十餘名傷二十名獲約三八式大槍一支

李萬祿落網 在盤山縣捕獲

匪首綠林好之大頭目李萬祿年五十五歲事變後擁有部下百餘名盤踞營口縣內橫行於遼河地帶昨年匪人數度襲擊奉山線營口支線列車時該李頭目亦均在內後因軍警討伐緊急部下解散李則單獨潛伏於盤山縣城不期十一日被營口海邊警察隊探知竟爾逮捕云

搶犯均被獲 手槍尚無下落

瀋陽警察廳司法科搜查股近來屢次破獲各案中之要犯等情已略誌前報該搜查股巡官安國璋於前日率領搜查員二人在大東邊門外福康街附近偵查犯人之際忽見一形跡可疑之人手提一提盒該巡官遂將其人喚着上前盤詰該人之形色頓見驚駭之狀該巡官等愈發心疑當即檢查其身上及提盒一果由提盒內搜出靖安軍制服一件詢其來源該人言語更爲支離遂不容分辯即將其人帶至廳內嚴加審訊該人支吾不過遂即供道名李洪賓年三十歲因被生活所迫前曾與友人馬洪池（二十歲）結夥因彼有六輪手槍一支故與彼在某處行搶數次及在城西沙嶺附近路劫二商人得自轉車兩輛各分一輛日下該馬洪池在福昌往邀會馬某不意於路上被獲家中藏匿因擬赴某處行搶前等情該股長王澤民見該犯所供尚屬實在遂命巡官安國璋率領搜查人員前往當場捉獲盜犯馬洪池及窩主佟柏富並自轉車兩輛（即是前次路刧之物）當時將該犯等帶至廳內審訊該犯所供與李匪相同惟匪之六輪槍尙未追出下落目下正在審訊其餘案及槍械之藏匿處所云

棉花協會支部 技術員會議 並討論救濟策

奉天省公署實業廳本諸實業部之宗旨爲提倡種棉增進產額起見訂於月之二十九日三十日之兩日間每日自午前九時在廳內會議室召開滿洲國棉花協會奉天支部技術員會議以資增進技能互謀發展該廳昨日對各方面發出通知云以日滿棉花自給自足之大計劃爲農村救濟之最良法故棉花協會與奉天當局曾傾注全力於種棉頗爲各方所期待不意近來大雨連綿正當棉花發芽之際受此水害竟陷於全滅狀態雖較好之地方亦無往年半額收成之希望如錦縣方面則全無希望農民於此束手無策之時已數向棉花協會及奉天當局請求救濟之策棉協對此與商會連合之下協力調查眞像中聞奉天棉協支部日內即行召開之技術員會議對此救濟策上亦將有所討論云

請領冰糕許可證

市內每逢夏季一般商販均在此時售賣冰糕汽水等項以謀漁利但該販等所售之冰糕質水質及作法互有不同警廳衛生科爲保持公共衛生起見故對於冰糕許可證必須各商販先將所製之冰糕送廳檢驗合格者始能發給許可倘有製作不良者一概禁止售賣以免市民誤食發生疾病而有碍公共衛生等情但去年此際已發出冰糕許可證達一千餘張本年由六月一日起始發給許可至十五日僅發出二百三十餘張概因天氣不十分炎熱之所致也近數日來天氣驟然熱度增高因之一般投機之商販均提冰菓一齊擁擠之象每日發出之冰菓許可竟達二百餘張於日昨計核已突破千份以上想今年以冰糕爲業者定能比往年增加半數云

窃盜犯撮影存查

警廳司法搜查股由本月一日起至日昨（廿日）止除各警署拏獲送到之窃盜及行爲不端嫌疑犯等三十餘名外經該股搜查人員自行偵查之盜犯二十餘名窃犯三十九名嫌疑犯十餘名及其他行爲不正住址不詳兼無正業者十數人統計八十餘名均逐次審訊轉送法院或臨時罰辦者日昨又將未結之窃盜犯人四十餘名按名標明案由經技師何啓文撮影存案並將各犯之照片分發各署懸掛以備將來該犯等再有不法以便偵查云

故買賍物被捉獲

小南關下頭大柳樹胡同門牌七十五號住有董占元王者璧二人素以小販爲業近來未悉因何竟與一般窃犯結識該二人遂在大西關工夫市附近以收買破亂物件爲名其實以收買賍物爲正當營業不憶於日昨被警察廳搜查人員偵獲並起出賍物被擄衣服甚多當即將二人及賍物帶廳審訊日下正追究其賍物之來源云

省垣火警又頻仍

省垣小南關化閣胡同門牌六號住戶任紹堂家院內堆集秫楷大梁不悉緣何於月之二十日午后四時許突如起火幸家人發見頗早立時通報消防隊馳來撲救未成大災然秫楷燒失大半亦云險矣按省垣日來火警又復頻仍市民之不用心可知尙望當局努力宣傳勿謂亡羊補牢置諸不顧爲幸

税捐局調查 商號之資本

奉天税務監督署以商家之納税向以資金多寡爲標準故一般商家資金之報告無不以多報少於税收上關係甚大特令奉天税捐局對商家之一切須實地調查以資税收之統一本天税局奉此已委任調查員數名由日昨起分往調查其調查事項一、商號二、設立年月日三、資本金額四、支配人氏名、五、所在地點迄調查事竣將行增税亦未可知故一般商家對此多起不安之心云

取締建築整飭道路 市署特頒佈告
無論工程大小須請許可

奉天市政公署因瀋陽警察廳第七警察署管界大東區內之建築自該署於事變後接收管轄以來商民多有任意建築者擅自興工損壞道路等々時被處罰茲聞該署爲整理市街減少市民違章建築起見於日前函達瀋陽警察廳轉飭第七署嚴爲取締外又特佈告該大東區內市民週知務期一體遵章建築而免紊亂市街整頓致被處罰等情誌其佈告原文如左

爲佈告事照得瀋陽警察廳第七署管界大東區內之前兵工區各項建築事宜於事變前向歸兵工廠市政管理處直接辦理自事變後由本署接收管轄以來各項設施次第擧行而取締建築整飭道路爲市政根本工作茲査該區域內商民遵照本署建築章則呈請者固屬甚多然未經呈請擅自興工及損壞道路者亦時有發現在爾商民或以初易主管官署不明事權或以不諳規章觀望不前但一經査出即照章嚴行罰辦在被罰者不自責其違法或反以公家取締太苛爲此合行佈告該區域內各市民週知嗣後遇有建築及有關道路事宜無論工程大小務須遵章來署呈請許可査呈報建築手續面爲簡捷毫無困難倘有不明規章者可逕至本署繪建股接洽必爲詳細告知一切茲爲整飭街市及減少違章建築被罰起見除函達瀋陽警察廳轉飭第七署嚴爲取締外合行令仰大東區一帶商民其各懔遵爲要切切此佈

私人印鑑證明 由警署處理
民政部之訓令

民政部頃因我國建國以來尙無印鑑證明制度之設立惟今後於事務上似有印鑑證明手續於辦理之必要故在印鑑證明制度未經確立以前暫由警察官署處理之茲特制定印鑑證明事務辦理內規一項昨特訓令省公署飭所屬遇有印鑑證明必要時即依照本內規所定處理之茲錄其訓令原文如左

爲令遵事查我國向無印鑑證明制度故任何官署亦未有實施此類事務者惟我國人對本方面機關往往因手續上有以印鑑證明爲必要如現在奉天電話局申請架設電話文書上必須有印鑑證明但因我國無此制度遂有以警察官署代之遂向警察廳請求爲之證明者且似此類事情以後殆將屢々發生現以我國印鑑證明制度未經確立以前暫由警察官署處理之茲圖人民便利起見制定印鑑證明事務辦理內規令發應用至警察官署對於此事以在手續上必須印鑑證明者爲限而受理之並須依照本內規及向警察官署請求證明者之除分行外合亟檢同印鑑證明事務辦理內規一份隨令頒發仰即遵照並飭所屬一體知照此令

奉天省公署奉令後即依照規定通令所屬遵照辦理以期統一手續云々

匪被剿潰竄 斃匪卅餘名
官兵無損傷

據鴨江地區司令部報告匪首楊司令日前率匪約三百名搶掠通化縣屬閘市溝駐軍第六團李團長率隊往剿是時正值大雨兵士冒雨奮勇之下一小時後匪即逃竄是役斃匪三十餘名得騾馬數十頭官兵無一損傷云

民間私種之罌粟補償金
縣署佈告令 浩清册具領

瀋陽縣內在去年民間私種之鴉片經縣署飭令各區村按種鴉片數目之多寡送交縣署轉交專賣署發給補償金等情當時已誌各報惟是項補償金並未及時發給各種戶而鄉民等均以是項補償金無望矣不憶縣署於日前收到專賣署發給國幣若干令轉知各種戶領取但各種戶所交之鴉片在八成以下者每兩以獎金國幣五分以示恩惠在八成以上者每兩按原定章程發給等情該縣署於日昨除通令各區速將各種戶所交鴉片在八成以上者造報清册以便按價發給外並佈告通知以便各戶聞信往領並聞是項補償金將來各區造册呈報後撥將款項發給各該管區以便種戶領取便利而免往返云

趙民廳長東渡 爲視察政治
二十八日啓程

奉天省公署民政廳趙廳長爲視察日本考求政治預定月之廿八日由奉天出發東渡聞同行者爲省公署視察長村岡喜兵衛氏及事務官西川那華秀氏屬官陳公亮氏等視察期間預定往返一個月間云

哈爾濱

警察隊搜查匪踪

哈爾濱近來青紗障起正匪賊出沒之時警察總隊長佐々木氏深恐近郊各處或有匪徒隱藏於市內治安不無影響遂於十九日早五時命第二大隊辛中隊長第三大隊滿中隊長各率本部官警到近郊各處嚴加搜查直至午後七時方始回隊云

海城

直達於護城壕
由羅家園子挖成溝渠 導交界橋河水入南大河 殷署長招集公會長會議

海城警察署長殷文光於月之廿日召集四關公會長開會大致因交界橋之河水無處宣洩往々陰雨連綿河水每逢夏季而注於砲隊之練兵場四關責任收關自不能任其氾濫因此開會討論定將此處之河竭力疏浚由羅家園子一帶挖成溝渠直達北門之護城壕再由西門外導入南大河似此辦理可免泛溢之虞云

楊署長因公來城

咸王燊警察署長楊佐臣於念一日來城晋謁政警兩當局因轄界下坎子地面有韓人李丙斗韓仁象等因種稻田强佔村民尙宏仁等良田四十餘畝與其理論反遭毆打因此來縣請示辦理方法云

楊村長身陷縲絏

本縣五區轄界藍旂堡距牛庄城八里村長楊維新被當村富戶金永慶兩次控告經當局飭縣農會檢查賬目絕無瑕疵可指等情業誌前報茲悉楊父子恃其富有金錢居然異想天開其鬼蜮伎倆謂楊維新有通匪事實於是向當局又誣訴一狀於月之二十日過堂之時楊氏當官侃々而談竟無事可抵乃運用待未一小時復被司法股逮捕入獄並釘以脚鐐致楊氏立嘗鐵窗風味最令人可疑者該村長剛々帶上刑具而原告金某施々從外來親到拘留所看望一回見對方脚鐐釘妥乃欣然而歸此等小人行徑與下井投石奚異自楊村長被逮入獄之消息傳出後一時輿論大嘩謂楊維新係一縣的模範村長今因莫須有之事竟爾陷身縲絏未免冤抑於是五區農會長丁潤華二台子村長蕭雨時藍旗堡會董張清白及牛庄商會長李梓芳等十餘名悉願以村會訊人名義保楊村長歸寓候或楊氏自覺對於村政坦白無私至被押一層竟泰然處之大意謂此次因公被押乃屬爲桑梓犧牲引爲無上榮幸絕對不許各會保釋祗求司法當局按律科罪通匪一條若果證據確實即如何處分亦決不擔眉等語如楊村長者亦可稱嘯强漢矣按藍旗堡村長楊維新品學兼優處理村政嚴正有法其平素提倡教育改善農村周恤貧苦等事蹟昭々在人耳目故有率眞故君子憚之通稱因辦事過於模範村長之小人嫉之此次之被告强半因此誠所謂邪正不兩立也猶憶事變之後地方胡匪蜂起如蝟掌寺高力房耿庄子牛庄城各重要區鎮相繼淪於匪手西半壁之村屯幾無一幸免者惟藍旗堡經智勇兼全之楊村長保衛護持幫匪等幾番攻擊皆未得逞村民竟未受絲毫損失其捍禦桑梓之功有足多焉故事平之後前任額縣長曾送與其功及新國家成立以來大石橋守備隊長及現任尹縣長以楊村長功在地方官廳次領給褒獎狀及銀製品等物於以知楊村長之人格純正品行端方矣今爲村中一二地痞用不可思議之手段構陷入獄論者莫不爲楊氏扼腕云

是何人縊死樹上

據南關絲置會分駐所警員報告謂於本月二十日下午二時許警士在外巡邏行至東卡門裏住戶車連山房後見其園外之榆樹上縊死一人頭戴青帽身穿藍布大衫旁有青布鞋一双係用紅褲帶吊死者年約卅許附近人民並未有認識其人者揣其情形係厭世自殺者該分所以無人領屍當即報告法庭檢驗云

搶得衣服棉被 胡匪均遠遁

據鷹鑛警察署長趙硯田報告縣當局云據轄界大屯村長李福臣報稱距村二里許看墳任民周國慶處於廿一日早一時許闖進步匪四名手持刀槍棍棒等登堂入室向其家翻箱倒篋結果搶去衣服十三件棉被三床當向北方逃去比及湯崗子駐所得悉後雖帶隊緊追而匪已遠逃矣

双城

搶去三匹馬
匪人即時被獲

本城西門外日昨下午六句鐘左右有一耕地農夫正在工作期間忽來三匪人內一持槍大聲威嚇當該農夫將耕地之馬三匹搶掠騎之而逃匪去後趕即投警局報告有警察騎兵第三中隊隊長任富文率警追擊至城南劉順屯地方三匪中有一匪由馬身落下即時被獲餘二匪仍向南逃竄因爲時過晚二匪逃入條通之內得不被獲並聞被獲之匪王其姓殷文其名現年卅八歲云

三區之雹災
禾苗全被擊毀

本縣三區管界太平莊地接松江膏腴肥沃住戶比々皆股實今春來因雨量充足禾苗茂盛詎於前二日（十六日）雹神降地之雹厚至尺餘所有茂盛禾苗全被擊死更傷及牲畜被災各戶異常類喪不惟金錢受重大損失欲從新耕種亦恐爲時晚矣誠可謂難料之災禍云

李股長不愧厥職

本縣警務局保安股股長李振棠在警界服務有年經驗宏富勤勉從公無稍怠惰關於界面治安極盡心力道路之平治衛生之講求皆注意焉近日以來時疫不時發見該股長對於冰水床子及露天大肉床均嚴加取締更有大街兩旁之水溝內所有之污穢積水每街胡同拐角地方凡有行人便溺者皆設法疏濬及懲處之似此認眞於維持治安之股長可謂無忝厥職云

張股長自縊
官紳郵其遺族

双城縣縣署總務科文書股長張北海服務政界數載於茲人極謙恭和藹頗得長官倚重惟因勤于職守操勞過度神經受重大損傷經醫生診斷藥石恐難奏效遂起厭世之心竟爾縊死于城東角舊五分所之空室內當即被人發現報縣檢驗確係自縊已由家屬備棺掩埋身後蕭條蒙縣長及參事官恩給四月之薪金外縣長參事官又各助國幣十元各機關首領及各科科長捐助五元科員每名一元教育界各校校長亦各捐助二元集腋成裘此款給其家族作爲養膳之資云

錦縣

警察分所改換名稱

雙城縣警察第一署治下共有十分所由一至十排稱之近日實行改換名稱即照其所在之街名而名之曰某某街分所至各區分署亦將改換名稱云

兵營改修學舍 演唱義務戲
募欵作建築費

關於錦縣東關双盆子街舊兵營經縣當局認爲公有經議改修校舍及警察大隊部駐所估計改修費用需欵達萬元除由全縣各村公所共推六千四百元之外下餘三千六百元將由城關籌擁當經商會農會公議等議決演唱義務戲三天以籌下欠之欵已定於本月廿四日在南關戲園演唱矣惟查票價每人五角併臨時贈彩茲將辦法及彩額誌左

預告 本縣現將東關營房改作校舍修補特煩有資格男女票友於本月二十二日即舊曆五月十一日起在南關戲園演義務戲三日每日兩次並聘大名鼎鼎魔術團班主張象宸女幻術家賽亞士等分演魔術催眠術等滑稽藝術比前次義務戲另有可觀先一期售票每票大洋五角如購票一張仍有得獎希望得彩金額列後臨時買票概無贈獎欲先得優先權者即赴各警察分所購買戲券幸勿失此良機也

得彩金額列後頭彩一張獨得洋伍拾元二彩兩張各得洋貳拾元三彩四張各得洋拾元四彩八張各得洋伍元五彩十五張各得洋壹元六彩二十張各得洋壹元七彩三十張各得洋捌角八彩五十張各得洋陸角九彩一百五十張各得洋伍角以上得彩號碼貳百捌拾號共得獎金參百肆拾玖元六月二十六日上午十時在天后宮戲樓用抽籤方法開彩

營口

全滿居留民 在京懇談會
古川議長參加

茲聞關東軍參謀部爲融合全滿各地居留民之感情起見特主催居留民懇談會訂於本月二十二日在新京舉行故本埠新市街地方委員議長古川米吉受公衆之推擧於二十一日午后搭乘八時發列車前往新京參列該會云

安東

税員提成 改儲金法

安東税捐局聞奉税務監督令以所屬提成獎金辦法已歷有年所茲以經濟困難不得不變更辦理遂將提成辦法取銷嗣後所屬人員按每月之薪分在百元以上者扣留百分之三百元以下者扣留百分之二偏員扣留百分之一以上扣留儲金辦法約於七月一日實行云

奉天法院旁聽記
本夫不再打罵 少婦始肯回家
不願爲娼決意請求離婚 法官勸諭破鏡幸又重圓

有關牟氏者現年廿四歲兩月前由北平來奉現在本城大北關門牌不詳在關牟氏十七歲的時候她的父親就和人間永別了抛下的只有關牟氏的母親及她的妹々在她父親死的時候並沒給她們留下什麼財產不過僅々維持生活而已所以關牟氏的母親自從他的丈夫死後辭了一切的艱難而撫養她們沒有父親的兩個女孩子不知經過多少苦心勞力好歹把她的兩個女孩養大成人在這時候有一個韓某到關牟氏的母親眼前提說要給她大女孩提媒她母親一聽他話正對自己的意思於是就拜託韓進行此事不意他們就成爲事實男的方面本人是關士福今年廿五歲拉洋車爲生但是在他們進行這件事情的時候關士福未在眼前一切的事情皆由士福的舅々主張在他們定婚的時候並沒有什麼彩禮東西敷衍了事的就把這件婚事辦完了據關牟氏說關士福的舅々沒有正業在他們定婚以後關士福的舅々就說領着關牟氏到北平的去找關士福結婚因爲他們定婚的時候並未看見本人老牟家並未看見士福本人如何但是關士福的舅々領着關牟氏走到塘沽關士福的舅々把自己的兩個老婆都送到窰子去同時他也想把關牟氏送進去但是關牟氏雖然愚笨而也知道混事不是一件正經事所以她拚命的不從結果可就又領回來了回奉天以後牟老太々知道這種情形馬上就到韓某媒人那裏去說明此事韓某聽了這些話後心裏亦甚不滿所以決定同關士福的舅々一塊兒領着關牟氏去找着關士福他們同到北平找着關士福也沒正式舉行婚禮可就給他們成婚了以後住了不久關士福因爲他們的生活有了困難所以就叫關牟氏也想法賺幾個錢來維持她們的生活但是無能的關牟氏有什麼法子可想呢除了出賣自己的身體而外別沒有什麼法子能想出來她也明白關士福的意思所以勿論如何也沒隨他的心願於是兩個常々發生口角有一回關士福竟拿剪子穿關牟氏被隣居得知後經官判決關士福徒刑關士福入監後關牟氏無依生活發生問題無奈收拾了東西起程回奉天來了歸來僅々兩個來月關士福又從北平追趕來奉但是不知關牟氏的家在何處住所以直奔韓某媒人家由韓某指明老牟家住址關士福去到見關牟氏未提別事就要領着關牟氏出來過日子不準在娘家住當時關牟氏不聽關士福的話不跟他出來過日子怕關士福再叫她下窰子兩方面的意見總是不相合所以現在又在瀋陽地方法院打官司他所以在法院的情形略誌如左

關士福供 問你叫關士福嗎 答是我 問你在那兒住 答我在大南關住 問今年多大歲數 答今年廿五歲 問你現在幹什麼事 答拉車 問關牟氏是你的什麼人 答她是我的內人 問你們倆爲什麼打官司呢 答我叫她跟我過日子她不跟我過 問她爲什麼不跟你過日子呢 答誰知道她 問你這個月初才回來 答從北平回來的 問你從那兒回來的 答從北平 問你從北平回來的嗎 答不是一塊兒回來的 問你們在那一塊兒 答她在北平來着 問她來了兩個多月啦 答在這兒 問你在那兒娶的她呀 答在這兒 問你們的婚是在那兒定的 答也在這兒 問那你多咱上的北平 答事變走的 問你們爲什麼不一塊兒回來呢 答她回來我也不知道 我回家一看沒有 人說她回來啦 但是她回來住 不知道她回來住在那兒 問你怎麼不知道她的家呢 答我知道媒人家 問你們怎麼見的面 答我們在她家 人告訴我她家在這兒 我才找着她

關牟氏供 問你多大歲數 答今年廿四歲 問你在那兒住啊 答我在大北關 問你爲什麼不跟關士福過日子呢 答他要把我送到窰子裏去我那能去 問他多咱要送你上窰子 答在北平他就要叫我混事我不去他就拿剪子穿我 問拿剪子穿你傷好了嗎 答傷已經好啦 問有什麼憑據你說他用剪子穿你 答爲這個我們在北平還打官司啦 問打官司怎麼判的 答把他押起來啦 問那你回來不告訴他呢 答押起他來我也不知道多咱出來所以就回來啦 問現在他也出來啦你們怎麼不過日子呢 答他過日子他叫我下窰子我不敢跟他過 問他男人怎麼能叫你下窰子呢 答是他舅々領着我下窰子 前年在塘沽他的舅々就把他老婆下窰子 我說找他們就打 我打官司 問打官司怎麼辦的 答官說在五個月以內關士福要不回來就可以嫁別人 問有判詞嗎 答有 遂拿出來給法官看 問這判詞並沒有說五個月以後改嫁的話呀 答這上頭沒有 這判詞是他在北平拿剪子穿我打官司的判詞 問那以後五個月內我看他沒有找着 答找着啦 問找着多咱結的婚 答找着見面就成婚啦 問見面是那月那日 答沒看日子 他也沒花錢 算結婚既然也回來啦何必還要離婚呢 答我怕他賣我 問現在他也沒有賣你 他實賣我時候再告不是晚 答他要領到外邊賣啦我找誰 問他那裏把你賣 要知道是害你的地方 那有人講理呢 問害的你 就跟他回去過日子吧 接着又問關士福你這回領她上那兒去 答就在這兒 問你拿剪子穿她已經是事實 判詞以後再不許你打她賣她 回去好々過日子 答是我決不能 問關牟氏你能跟他回去 這街上過不到別處 你跟他回去吧 他不敢賣你也不能再無故打你回去吧 遂退庭

吉林

講習員聯袂歸來

吉林各法院各檢察廳派遣出席司法部主催之全國法界會計事務人員講習會業已閉會吉林法院派遣各員已于日前聯袂歸來

本社啓事

逕啓者本報新立屯代派處東明君現已辭職茲另委陳峰君爲本報新立屯分社長陳嗣後各界如有訂閱報章或刊登廣告者請與陳君接洽可也此佈

孤山電業將合辦

庄河縣屬大孤山前數年曾由屯方商民出資組設電燈廠放光未久既而碍於經濟歇業客歲市內電業公司爲恢復該鎮電燈計曾派員前往調查近聞該鎮電燈現又經該地商民組織復活日前成立茲聞市內電業公司擬合辦該鎮電燈事宜日內派員前往就商合作

製紙會社之匪警

安東六道溝日商製紙會社工人宿舍即工廠左側週圍鐵絲網對過又逼近警所警備頗嚴詎於日前十八日夜間該會社種粘草工頭遲某（頗有積蓄）竟被匪闖入將其十歲幼子入室綁去逃逸已報警派隊追緝中

煙館慘殺案
兇犯已逃逸

安東附屬地城隍廟後隣日宜煙館日前十六日（即舊端午節）夜間該夫婦正在酣睡中突去兇漢持斧未問皂白即將隣之夫婦相繼砍傷頭部等人知甚是慘酷兇犯逃逸及家人曉已報警緝兇外並將傷者送由醫院治療中

鴻興金店西號 開幕廣告

本店專業金銀首飾
珍珠翡翠各路寶石
嵌鑲精良式樣新奇
喜壽禮品西餐器具

擇於六月二十九日正式開幕歡迎參觀

地址奉天城內中街西首路北 滿電話二一八一七
東號奉天城內中街路北（日長電話三六八八 滿洲電話三九二二）番
總號哈濱道外正陽街北路 電話二一五三三番
支號哈濱道外頭道街北路 電話二一九一四番

肝鬱胃病 藥到病除 肝胃金丹

主治 一、肝鬱胃病、肝氣不舒、胃脘如刺如絞、九種心口疼痛、脾濕脾弱、諸般積聚、時常打嗝、反胃吐酸、消化不良、飲食乏味、或胃腸潰瘍、腹有病塊等、肝胃重痛、即服此丹、積消痛止、鬱開、氣順、嘔除、滯散、食增、飲進

功効神速不愧爲平肝扶脾健胃固腸第一良藥尊處無從購買可即匯欵向奉天小南門裏大街路東本藥房訂購當用最快捷之手續配奉也郵費不取（每袋定價國幣六角）

保濟堂藥房 奉天省城小南門裏大街路東總發行所

外埠經售處
遼陽北大街 震升昌
營口大什街路北 裕華新
營口馬市街路西 東盛泰
營口魚市口路北 世興和
田莊台忠義街路北 天合慶
遼陽東大街 寶德世
海城南大街路東 陸順大
營口永世街路北 永東世
營口永世街路北 永興隆

雙鷹牌煉乳

雙鷹牌煉乳係根據最新發明之科學方法製造保留所有維他命成份故對於營養嬰孩用雙鷹牌煉乳最爲適宜雙鷹牌煉乳適用于調和咖啡及紅茶能補身體壯實筋骨強健心房應常服雙鷹牌煉乳

滿洲國總經理 英商祥茂有限公司 哈爾濱南崗義州街一一九號 電話三三一三 信箱一三三號

雙鷹牌煉乳新京吉林總經售處 新京大馬路 會通達海產茶葉商店 自働電話三二五三番

政海津梁

電影片取締規則

第四章 檢閱

第十四條、影片非經檢查核准後、不得供群衆觀覽而映演之

第十五條、影片檢查聲請人須備定列事項、連同說明書二份、聲請民政部大臣檢查

一、聲請人之住址、職業、姓名、生年月日(如係法人、應載明其名稱、辦公處所在地、代表者之住址姓名)

二、影片題名製作所、製作人、卷數、公尺數

三、依第十三條聲請檢查者應載明其命令官署及輸出輸入之別、如係該地之典禮、賽技、或其他時事之實事撮照、具因時間倉卒不及呈請民政部大臣、檢查者、得聲請該管省長檢查

第十六條、聲請檢查之影片及其說明書、認爲無妨害公安、風俗、保鑑者應於影片上蓋以檢閱訖之檢印在說明書上應註明其情由並蓋以檢印

第十七條、民政部大臣檢閱有效期間以三年爲限依照第十五條第二項之規定檢查者、其有效期間、以六個月爲限、惟只限於該檢查官署所轄之區域

第十八條、檢查官署認有必要時、得限制其効力、或加以其他之條件

第十九條、對其查訖之影片如有更改其內容者、須呈請該檢查官署核准更改、如有前項、應將檢印號碼說明書、一併繳還之

第二〇條、如欲更改查訖影片之題名者、須呈請該檢查官署核准更改

第廿一條、如有毀損影片檢印(檢查號碼亦含在內)時應具明情由、仍聲請該檢查官署、另蓋檢印、說明書如有遺失或燒失或毀損時、應連同事由證明之文件及說明書一份、呈送該檢查官署、仍請核准

第廿二條、檢查官署關於檢查影片應徵收左列手續費

一、民政部大臣檢閱之影片無聲片、每公尺或其零數一分

有聲片、每二公尺或其零數三分

二、省長檢閱之影片無聲片、每二公尺或其零數一分

有聲片、每四公尺或其零數、三分

三、對業經查訖之影片、如於檢查後三月以內、由同一聲請人聲請復製、或於有效期間經過後六個月以內、聲請再行檢查者

無聲片、每二公尺或其零數、一分

有聲片、每三公尺或其零數、二分

四、以依照第十三條規定之命令、聲請檢查、而非供群衆之觀覽而映演者、或非以讓與或貸與營業人及供群衆之觀覽而映演爲目的者、或以輸出爲目的者

無聲片、每四公尺或其零數、一分

有聲片、每三公尺或其零數、一分

對業經查訖之影片、而於有效期間內、再行聲請前項第四號之檢查者、得免收手續費

檢查官署認爲公益上、有必要時、得免收手續費

第一項所載之手續費、須以印花貼於聲請書

日本見學日記(續)

(熱河省警備司令部上校參謀處長)富瞻善謹撰

待電車到驛後、相率登車、車型猶如六甲山之車無稍、異行少頃抵山下馬返驛、而原乘之自動車、已在茲相候循原路歸、到日光市內畧停各人購買瓷陶竹器等物約卅分出發、向東南行、經過杉並木、緣道之兩側、盡矗立三百餘年之古杉、蔭鬱蔽路森嚴之至、計凡七百里之長出之又折而向北、至晚六時許到達鬼怒川、時已夜色漸溟、在鬼怒川溫旅館泉下榻蓋該旅館爲鬼怒川最大旅館內部設和洋各式房間、和洋各式旅館、遊戲室圖書館跳舞塲、天然溫泉浴池、故遊客多趨就之

余與李君文龍關君成山、等同處一室、解除行裝畢、遂入浴、浴池爲天然之溫泉水、約能浴百餘人、內含礦質、可以療皮膚疾、故身體在水中、作青綠色、微覺炙人、浴畢、所有疲勞頓然消釋、風塵之色滌蕩無存、八時到和食堂晚餐、切于滿洲之所好、專爲備鷄素燒、闔旅館特宰大牛兩隻、故我們姿意大嚼、肆行暢飲、酒酣、選長于遊藝歌舞之技者、按次表演、以作餘興、滿鐵代表演一幕劇、佐久間少佐伴一武士舞劍、我們同學中李君文龍大變戲法、皆甚精采、尤以李君表演手術非常敏捷、間含滑稽、引得哄堂大笑、最後全般妓舞蹈、更强歡我們多人隨之下場、燈紅酒綠、履舃交雜、提提携携和和穆穆、空中充溢一種藹藹氣象、李白詠:「但便主人能醉客、不知何處是他鄉」誠如當時情景、至九時餘乃散

(未完)

日滿實業協會主辦之九州視察團視察記(續)

團員 大連市商會 王錫廷著

四月二十三日

今日預定乘朝七時、由長崎至別府之火車、五時即起則見細雨濛濛、朝食畢、急速整裝、分乘汽車、冒雨至驛、車票已委旅館購妥、遂登車、須臾車開、所經之處山青水秀、景色怡人、以全日本論之、九州較暖、故麥已高尺許、麥田直達山巔、可謂綠滿山原、油菜之黑花遍野、恰似黃金鋪地、一路飽餐美景、於午後二時許至八幡矣、時雨已止、八幡商工會議所員常軒君、至驛歡迎、遂分乘汽車至八幡製鐵所、甫入室、即聞該所職員謂、以種種關係、各場不許參觀、只可請諸君參觀模型室、亦可知工場之梗概矣團員愕然相顧、後由商工會議所再三要求、始許技師中島君導余等入模型室、說明後、即分乘汽車、參觀各場該場之鐵、來自中國大冶者占十分之四、來自新加坡者占十分之六、每日出鐵四萬噸、工場占地面積、六萬餘坪、該市人口二十萬、職工占三萬、職工之家族九萬、其餘之八萬、亦悉與工場有關係、則全市人口之生活、咸依於該製鐵所明矣、後至鎔鐵爐製鐵場製鋼場更逐次至其鐵條鐵板等場、見其規模宏大、計當周密、誠不負爲東洋第一製鐵工場也、且其技術之精巧、機械力之偉大、吾等嘆觀止矣、惟時不待人、未得窺全豹、殊屬遺憾、乘四時之車、前赴別府於小倉換車、遂直往別府矣至六時、天色已暮、吾等在車上暢談一切、於不知不覺中、竟至別府、已近十時矣川正旅館、至站歡迎、入旅館後、檢點行裝畢、即入浴於別府著名之溫泉、食畢、鐘已鳴十二點、以長時間之火車旅行、吾等俱帶倦意、遂熟睡矣

(未完)

時評

民國也差强人意

(知非)

◇中央對廢除苛捐雜稅、已竟有了重大的決心、聽見說財政會議、擬定各省市限於本年底、逐一的廢除、不但如此、又於財政部設整理地方稅捐委員會、調查各省市捐稅情形、與抵補辦法、現在孔財長已能定專家爲委員、積極籌備

◇至於各省市應設的捐稅監理委員會、各地方上之財政當局、亦正在預備施行、果能成爲事實、逆料明年各地人民、可減輕不少的擔負、這也算是中華民國二十年來的一大特色、亦與民之所好好之、民之所惡勿施、有相似之點、謂其爲人民謀幸福、那道很說得下去

◇凡事有了決心、靡有不能達到成功之一日、政府與各省市捐稅監理、及各地方財政人員、苟能洗心革面、秉公無私、順此絕好之軌道、極力的向前做去、雖非王道之全、亦即王道之一端、本此愛國愛民之熱忱、事事皆使其適宜、則中華共和之將來、也可說得是不尋常了

腸疾患治療及豫防藥

表飛鳴

效能

殺滅腸內害菌

調理腸的機能

輔助食物消化

治(乳兒綠便 小兒瀉痢(粘液便 水樣便))

治(腸炎 醱酵性瀉痢 諏腸 常習性便秘)

治(消化不良 積食 營養不良)

粉劑三〇瓦(九〇錢) 三〇〇瓦(六圓四〇錢) 五〇〇瓦(八圓)

片劑五〇片(七五錢) 一五〇片(一圓九〇錢) 五〇〇片(四圓五〇錢)

總發行所 日本大阪市東區道修町 武田長兵衛商店 股份有限公司

34—173(O)

芳香襲人之天橋

摩登士女皆愛吸之

天橋牌香烟

染白髮紅毛之靈液

那伊斯

各界淑女諸位啊！倘們赶快購得靈液"那伊斯"染髮染髮、那麼着倘們的頭髮、一定倍舊加增美麗光澤、永遠不知老罷。

"那伊斯"原來染髮最容易、普通染此一染、不但頭白染髮沒甚麼分別、而且加倍光澤、並無走色及毛質損傷之弊、而永保染色。女史各位赶快試試罷。

定價 試用瓶四十錢 小瓶五十錢 大瓶九十錢

本品貼有華文仿單各藥房均有發售

發售處 大阪東京 丹平商會藥房

代售處 大連 寶藥會社 奉天 井上誠昌堂 奉天 佐藤廣濟堂

萬有錦箋

全世界的水陸空交通利器極發達

完全達到科學征服點

現在歐美各國關於水陸空三界交通利器的發達、日新月異、差不多這三界都已是給科學征服了、但是這種進步、是不是沒有止境呢？這是個很有興趣的問題、現在可以把他水陸空三種來談、第一、在水上行駛的利器各國雖然種類甚多、但其中最快的、當然要推海軍裏用的驅逐艦、和高率汽艇兩種了這兩種的高率、前者每一小時、約可以行八十海里、後者約可以行一百零二海里、最近據說英國著名賽船選手凱洛氏、在意大利葛達湖所駕駛「英格蘭女士第二號」汽艇、則已造成了一個每小時一百一十英里的新世界速度紀錄、可說較前又大有進步了、惟據一般工程的預料、將來他的速度、並且可以達到一百五十英里、是將來的進步、不知要到什麼地步呢？第二便是陸上駛的機車、這種火車機關車的速率、在一九零四年、英國倫敦和幾里茅斯中間一段鐵路上造成的、每小時可以疾行一百零二英里、又十分之三、這種紀錄、到現在是沒有工程家能再造一種更快的機車、無論用蒸汽或電氣來打破他的這個原因、就是因為要維持路軌的安全、恐怕機車疾行易發生出軌的危險、所以機車速率到此、已覺不能再快比如火車的速度、達到每小時一百二十英里、只要軌道一有些兒毛病、就非至於牛事不可、如果要維持這一種平整堅實的路軌、在經濟上尤其非有一筆巨欵不可、否則是斷乎不能預防危險的、便是賽跑汽車一項、據專家的意見、雖然說是速度每一小時、不難達到三百英里現在人造成的新紀錄、已是距離這種類預期不遠、現在保持這紀錄的是英國坎貝爾據說他每小時、可以行二百四十五、七三英里、很是一種極神奇的事件、因為這疾行的速率、是已等於人類思想速率兩倍、再則在機械學方面、也很難再求進步了所以這種汽車和機車的速率現在已可說是進步達極點了第三、在空中飛的飛機、先就海面說、在歐美各國最高的速度、現在已經達到三百五十七、七二三英里、有許多人揣測、以為幾年以後、飛行速度、每一小時、可由七百五十英里、達到一千英里、據一般機械工程家的眼光看起來、這種速度、或者可以實現、但據生理學家觀察、將來飛行速度、如果一小時到達了一千英里、那末人類的身體、必一定禁不起而駕駛的人、就非至於擁成粉碎不可、因為飛機速率、在每小時、如飛到三百英里左右的時候、在駕駛的人、有時便要眩暈、何況更要加快、所以要想此外更要增加速律、那末就非用機器人駕駛不可、雖然在地面用無線電去操縱、在航空軍方面、每小時最快的速率、也許可以達到五百英里、但是危險就要算萬分了、所以這種飛機速率、可以說是有限度的

大西洋中流

飛行塲已開始應用

是設立在諸朗哈島口

巴黎訊、大西洋中流之第一飛行場、設於諸朗哈島者、已於六月十四日用法國著名飛行家梅爾摩士所駕之大飛機虹號十四日由巴西那太爾飛抵該處、添加燃料、按該島距巴西東端一百二十五哩、廣一哩、長約五哩、在世界商務上無甚關係、輪船雖多瞭見之、而往顧者甚少該島位於大西洋中流、為火山巖、上有樹木、景色尚佳、島顛有小農場、於一五〇三年由船長諸朗哈第一次發見、故沿用其名

日本日活松竹兩電影公司之PCL女明星等招特現在滯日中之中國電影明星玉瑩女士攝影

蘇俄驚人發明

人造天氣

為病人適宜療養

供獻世界人類極偉大

莫斯科訊、莫斯科蘇俄運輸工程研究院最近宣稱、擬在該國之北方、建設療養院以療治需要南方天氣的病人、一時國內外的科學大學、無不十分注意、以為此乃人造天氣的創舉、查此事之起因、據說數年前、莫斯科運輸工程研究院、曾創辦一化合試驗室初不過致察鐵路地面等所受大氣變化之諸影響、後來試驗結果、不料竟獲得意外的成功、凡自然原素如為潮濕及潮流等、該室通通可以機械作用、一一經試驗造出、以人功製造各種大氣之變化、近來並聞該院將完全從事於決定適合植物大氣之條件、以及傳染病菌、所以發榮之天氣的條件、更決定各種大氣變化對人類健康與疾病之影響、所以現在在該國的北方、設立之療養院、以療治需要南方天氣的病人、我想這種病院、一經成立、在該病人、既可免山川跋涉、又可免經濟的耗損、並可免病人的危險、其造福於人類、真不淺呢？在蘇俄在科學界的新發明吧？這也許是世界人群的供獻吧？

萬惡淫僧

幽囚良民年餘後 扮裝假活佛

妖言昇天藉歛愚民財 光天化日下焚斃剎那

被縣官識破陰謀

香岩寺、據山面湖、風景絕佳、邑之大叢林也、環山廟宇、數百、靈岩古蹟、不可枚舉、若為龍潭、若為獅峯、奇士之所嘯傲、高僧之所卓錫、道士之所潛修、石寶經臺歷々可指、而香岩寺之確偉尤為諸寺之冠、幽深奧妙、軒豁莊嚴、兼而有之、中有奇峯、玲瓏怪異、不可窮其起伏、斯誠仙天佛地哉、從來、靈異之興廢、與佛寺之盛衰、大有關係、故好事僧徒往往、即朽本頑石、指為靈異所憑、神而明之、張大其詞而無知鄉愚、遂因之而絡繹道上矣、質言之、靈異云者僧院之廣告也、一日、香岩寺復有奇異之廣告出現、告為何、即活佛升天是、夫活佛、世之肉眼、常恨不得而見者也、其耳目口鼻、異人幾何、其行止坐起、異人幾何、其升天也、騰雲歟、駕霧歟、冉々上升歟、抑條忽不見歟、凡好異之徒、求福之衆、值此千載難逢之機會、無不爭先恐後、涉水登山、急急焉欲一窮其究竟也屆期、善男信女、四方來會舟者、輿者、徒行者、甚有一步一拜者、老者、少者、村者、俏者、貧者、富者、貴者、賤者、無不汗淋漓云赴香岩寺去、狡哉僧徒、借此新鮮題目、為歛財之張本、入門有費、結緣有金、平日一錢如命之愚夫婦、至此無不極力輸將、云將修今生福、結來世緣、雨金雨粟解囊恐後、幾不知人世間有困苦事焉、其時山巔水涯、紅男綠女、挨挨擠擠、如蟻之聚、如蜂之屯、而縣官聞之、亦降尊紆貴、衣冠而來謂非佛法無邊、曷克臻此、升天之典禮如何、即擇山巔起高台、高並雲霄、台下堆積柴薪、約萬斤之譜、吉時既屆、百餘僧衆、簇擁活佛自大殿出、鼓樂前導、長幡後引、和以鐃、鈸、鐘、管鐘磬之聲、雜以寶蓋、錫杖、鉢盂、拂子之屬、各有小沙彌持之、最後則十六人舁一寶座、所謂活佛者、即在其中、肥頭大耳、修眼低眉、誠佛相哉、群衆舁佛座、環山週行一匝、乃冉々上山巔、而置於所築極高之台上、時台下萬頭攢動、喧囂特甚、而大衆宣誦佛號之聲、尤覺震動天地、仰見活佛坐寶座上、口中啓閉、似不知所作何語、而活佛面上、似有淚痕、縣官大疑、於是立傳號令、屬住持僧、止僧衆勿即舉火、云當舁回署內、為虔誠禱告、問休咎焉、僧衆先時不允、然佛法之廣、終不敵官力之强、所謂活佛者於臨時上天之頃、不得不向衙署一行、活佛既抵署、鄉民隨者數千人、縣官云、將擡至內堂、太夫人欲致虔誠也、鄉衆無奈、只得散去縣官於是察知活佛身手、似被縛者、乃命人解之、問其所以、佛不能答、但垂淚而已、因問活佛能書否、佛似作首肯狀、乃命人授以筆札、而得活佛之口供焉、具供係學衡、窃學衡係寧邑之諸生上年某月、因探親道出是邑及既投廣、聞香岩寺之勝、即隻身往遊、不意徬徨間、誤入和尚密室、窺見和尚與婦女不端之行、情知不妙、正想逃避匿跡、已為惡僧所見欲立刻置生死地、生伏地哀懇、至於淚竭聲嘶、和尚云姑且養他一年、讓他明年做活佛去罷、即有三四小僧、舁生至黑暗之一小室中、舉目不見天日、一日三餐、晝食猪食、淡飯、用白湯解渴、困苦聲啞、無異地獄、一月以後、身體逐漸肥胖、不知何故、忽然生剃鬚、及年期滿、和尚將財、今日之擧、自分必死、惟痛母無依、傷妻失養、不覺悲從中來、涕泗縱橫耳、不料大公祖竟能燭及遮僞、俾垂死飛蛾、保全性命、倘能從此活命、則此後日月、皆出自大公祖之賜、沒齒不忘大德、謹供、活佛供畢、衆人呈上縣令、惟因活佛身體過肥、執筆為艱、以致字迹不易辨認、縣官看罷、勃然大怒、立命遣兵數百、圍困該寺、搜出違禁之物、不計其數、如煙具等、以及婦女衣飾等物、然窮搜冥索、卒不能得婦女之所在、最後搜得地窖四間、復壁三間、藏有婦女十餘人問之、皆係大家閨閣、因燒香而誤入其窖者、因出示囑家人領回、婦女回家之後、有因羞忿而自盡者、縣官因命縣役將惡僧數人、綁至臺上焚之、其餘僧人、責罰有差、更出示曉諭一切、自此以後婦女燒香之風、得以少戢焉

魯東煙濰區試造

無軌小火車

每個機關車曳車三輛

仲博仁氏發明

濟南訊、魯東煙濰區汽車路、及魯南之台濰汽車路路線既長且直、最適宜於駛行無軌汽車、建設廳水利機械製造廠廠長仲博仁、為便利商賈、將製造該項小火車、專載運貨物、每個機車可曳貨車三輛、仲氏除擬具計劃、呈請建廳核示外、並擬最近赴天津、考察小火車製造辦法、以便仿造云

極有興趣

人類受胎率

日本醫學大家新發明

在聯合大會演說

最近日本東京醫藥各機關、開催聯合大會時、有出席之文部省、體育研究所松林錯三氏、當衆發表一極有興趣研究問題、謂依照統計上所見之人類受胎率、每年以五六兩月為最高、七八九三個月為最低、若照秋冬二季比較、則一二三之三個月、又高於十一二兩個月、蓋因夏季受胎能力減退、冬季則否更經考究結果、確定溫帶適於受胎之季節、在秋與春是也、其理由於秋季咸受夏季的生殖線遭害之影響、故不能十分充足發揮其能力、受胎率亦即因而較低、到了春季的時候、因上年夏季之生殖受害、業經恢復、是故受胎率、亦即因之增高、然而受胎機能、對於高攝之抵抗力、各地互異、如日本北海道攝氏十七度、本州九州一帶、又為廿三度、神繩台灣則為廿七度若受胎力急激低減、其高溫對於抵抗力愈近於熱帶者即愈强、故普通一般居住在都市者、夏季之受胎率、必較低居住於郡部者此乃一定之理、毫無疑義云

婦女靈藥

女寶福

調經種子 白帶赤帶 胎前產後 子宮諸病 五癆七傷 飲食不進 婦科諸病 莫不神効 各大藥房 皆有出售 治說明書 函索即奉

大連德記全樓大藥房發行

頭痛靈

男女老幼 神經頭痛 感冒頭痛 逆上頭痛 飲酒頭痛 一切頭痛 即時去根 各大藥房 皆有出售 每包三回 大洋叁角

大連德記全樓大藥房發行

此藥係用最新化學分析取其精華其質無臭無味藥性和平成效卓著決無副作用之弊

百利戒煙丸

每瓶現洋兩元 輕癮一瓶重癮三瓶

德國百利藥廠出品本藥性質溫平不乾燥不升降不補瀉補氣益血通陽寬胃清火解毒消擗退癮令癮者將至重之癮棄如敝屣雖下愚亦決定悔悟而返矣

八大特色

一、準能頂癮、又能逐漸戒除、愈後百病不犯
二、決無頂藥毒藥、服後決不舌燥、全身發燒、而紅過耳
三、癮除後決無瞳孔散大眼花之弊
四、癮除後增進男女生殖機能、定廣子嗣
五、陰天決不犯癮、愈後永無夢遺水瀉之弊
六、癮除後決不想再吸、即有吸者、聞之必作嘔作吐
七、免去注射之苦、倘消毒不完、致有膿瘡之患
八、在短期間內將癮戒除、照常工作

總經理 奉天小南門裏東路 興記大藥房

奉垣各大藥房均有代售 外埠函購酌加郵費兩角

戒烟新法

負責斷癮

五大特點

戒法簡單…不受各種痛苦
戒煙期內…不悞所作事業
戒藥功效…不傷腦力神經
戒藥原料…不犯習慣等弊
戒除之後…不能再想吸煙

診療

內科 外科…花柳皮膚科
眼科…婦人小兒科
淋病科…耳鼻咽喉科

隨時入院 病室清潔 院費極廉

庚午醫院 奉天大西關大街路南

客精壯陽改造生殖最效外塗藥…

香港出品

性的靈

TSINBEREN

此藥為英醫士用化學方法配製用法簡便功效異於近世諸等仿造之外擦劑凡男子陽痿不舉勃起力減退早洩發育不全快感缺乏之房事前將此藥塗上三分鐘後發展性陽曲能伸陽痿立起客精補腎大有九牛二虎之力剷除一切性病老人塗用更為相宜

定價金盒一元二角加料紅盒二元特製藍盒五元

香港美福化學藥廠

經售處 哈爾濱道外桃花巷街 閻氏藥房 瀋陽城內鼓樓南 南滿站彌生町 志雲翔

平肝和胃 止痛運氣

肝氣新藥

肝胃氣痛 俗稱心胃痛其實病原因在肝胃與心臟無關得病原因不外食積氣阻所致痛時如刺如絞或日夜無定或時痛時止或食後作痛

痛時此藥功能平肝健胃止痛運氣消滯利濕

口苦作酸嘔吐清水食積氣滯面黃腹脹胸膈痞塞噯氣嘈雜不思飲食胸悶鬱結服藥痞痛大便秘結等症

此藥對於急性慢性腸胃病均有卓效如腸胃衰弱下痢瀉肚不止消化不良飲食中毒服之神效此藥無病常服健胃消食增益全身血液精力體力安眠解熱其實效之神有意想不到之靈驗

肝氣新藥每盒定價大洋二元每打廿圓外埠函購郵費在內

總行上海新生製藥公司 滿洲總代理奉天小西關祠堂前 大生藥房

滿洲國自動電話三四七二號

大連市西崗街總代理店 康德記源棧藥房

淋

●急性慢性淋病
●及年久白濁

山得爾精 神效無比 一盒斷根

山德爾精、乃德醫史萊爾氏所發明、在山德爾藥廠製造為空前未有之發明乃淋濁滅菌去根之藥也、藥內含有Santol Fhonvinm : aicyifcnmmethlyene Bins等高貴藥精故效力極大、萬試萬靈、認為淋病新發明、絕妙之靈藥也、內中檀香油、非南洋熱帶產功效不著、本藥乃採取南洋出產最豐富之檀香油、取料質所製成故效力最大

山得爾精的治症

山德爾精、為德國新藥、政府實驗、山德爾大藥房、最新發明治淋斷根唯一之靈藥也、凡五淋白濁、及其他尿道諸病患、輕症一盒、重者二盒、日久者三盒、服完之後立奏奇功、百治百效、萬試萬靈非普通市上所售、一般治淋藥、所可比擬也、歐美各國諸醫、無不頌其為淋濁聖藥、茲將特效列下急性慢性、赤白淋濁、尿道疼痛、風火砂石、睪丸腫大尿急頻數、尿中混血、利尿不通婦女白帶子宮炎腫

定價每盒大洋二元、每打二十元、外埠函購貨欵先惠寄費在內

瀋陽鼓樓西西藥總批發處

金城大藥房

大贈送 龜齡機 五千盒

龜齡機裝在美麗金盒中

龜齡機，具有極大滋補力，老年服，轉弱為強，生殖力還少復活，青年服，腎虛腦早洩，精元氣百倍，凡生殖器病，傳胃不消化，性感缺乏，貧血，作事厭，經脈不調，視力減退等，女子產後，及子宮寒冷，赤白帶下，卵巢發育不良，難以受孕等，尤為特效。

龜齡機養身固精之奇效

「龜齡機」是專治男女性病的奇藥，是男女愛情中秘寶，缺少兒女的仙丹，返老還童的妙方，其一盒之效力，遠勝中國參茸一斤，故凡吸鴉片者，年老衰弱者，青年腎虧者，均宜速服「龜齡機」，又患早洩病者，則男女間快味缺之，速服「龜齡機」，無不立愈。

大贈送辦法

本藥在平津初次發行，特提出五千盒作為贈送平津人士之用，以昭一致，而便推廣「龜齡機」定價，每盒一元五角，每打拾五元，照以上定價者，在代售處，凡購買「龜齡機」一盒者，即贈送一盒，凡購買「龜齡機」一打者，即送一打

總經理奉天鼓樓南金城藥房
大連華西藥房 鉄嶺和發久 江省五洲藥房
長春中西藥房 哈爾濱環球藥房 公主嶺三合德
四平街天德堂 千金寨信仁堂 營口中西藥房
安東瑞祥泰 遼陽義和堂 本溪湖濟生醫院
吉林五洲藥房 孝顏居康德記 洮南德慶仁
吉林中西藥房 開原祥康藥房 洮南永和堂
大連德記全樓 濱江亞洲藥房 洮南和發恒

學生欄

考查中小學成績 聘定考試委員 已於十八日開成立會 私立小學定月底考試

津訊、市教育局爲平時考查中小學生學業成績起見、經呈准市府組織考試委員會、聘定鄭朝熙、劉德昭、劉法曾、王君石、曹賓和、王清桑等二十三人爲委員、昨據鄭局長語記者、該會現已籌備就緒、定於十八日舉行成立會、開始籌辦考試事務、與試學校及班級之調查分配、命題方式之商定、問題之編擬、試卷之準備、監試之分担、成績核算方法之擬定、試卷之校閱及評定、各科分數之統計謄寫、考試結果之報告、以及關於教學上改進方法擬定「銀錢出入之登記報告等」此會組織非作普遍考試、乃係平時考查性質、舉行日期、決自二十三年度開始(即七月初)着手、按照指定學校分別施以考查云

又該局依據教育部頒布、教育行政機關、平時考查中小學學生學業成績辦法、業經定於本月內、舉行私立小學二十二年度後期考試科目、指定爲自然算術兩科、與試年級、爲三五六各學年考自然科、二四六各學年考算術科、各學年按科均抽試十五個學級、與試學校、即就市私立小學校分別指定考試日期已定、自本月下旬舉行一週云

獨奏、以及一切滑稽藝術表演、應有盡有、同時并刊印同學錄、均由學生自行籌備、各教職員有盛大之勗詞、自十七八日時起至晚間散劇止、又訊、該校畢業同學、此次畢業後、有爲社會服務者、有爲出國留學者、均須於三月內、向校中陳明近況、藉資刊入歷年畢業同學錄

協和會語學院 組織運動班

滿洲國協和會、哈爾濱事務局、所設立之日語學院、在本埠道外十一道街、共有學員二百餘名、爲本埠日語學校、生徒最多之學校、現在該學院、爲注重體育起見、乃發起組織運動班、並商准市公署、假道外二十街之公園、作爲練習處所、刻正徵集運動員、凡屬該院學員、均可加入、但加入與否、聽自便、一概不相强云

教局規定每月 開校長會議 討論各種事宜

安東縣教育局長鄧士仁、自蒞任以來、對於各校教育力任籌劃、次第改進、成績殊著、該局奉令特規定每月開全校長會議二次、以討論各種事宜、及夏季學生衛生各種辦法、詳細報告、以資考核而便藉鏡云

教育局長捐廉 獎勵各校學生

雙城縣公署教育局長張德懋、因此次大典運動會、加入各校學生不下一百餘名、運動之成績甚爲優良、頗爲歡欣、故特犧牲薪俸每名學生獎給國幣五分、作爲紀念、該局長可謂熱心教育矣

歡送畢業同學 開游藝大會

山東大學於十七日歡送畢業諸同學、約不下數十人、而送畢業者、異常高興、除聚餐攝影、俾資紀念、且開游藝大會、劇目列後 双簧、新舊劇、舞蹈、鋼琴

謀成教育統系 歸併小學校 校長及教員 俟月底分配

黑山縣公署指導部、爲整頓學校成統系、謀教育進展起見、於十七日令教育局招集各校長開會、結果一二四五八校學生不動、附小學生歸一校三校學生歸四校、六校學生歸八校各校女生全歸五校、各校校長教員、待七月一日選擇精良者、再行分配任事云

日本教育發達之速係因 精神物質並進 學校教授無一不趨重實際 視察歸瀋之王教育局長談

瀋陽縣公署教育局長王賓純氏、赴日視察、業於月之初旬歸來、王氏此次視察對日本教育及工商業等等之發達、於深表贊嘆之下、昨對記者略談如左

日本之教育事業、其發展之速、誠有令人驚嘆之處、日本工業所以有今日之發達、誠以其教育上精神與物質並進、有以致之、蓋校中之教授、無一而不注重實際、雖小學手工課中所出之物品、亦莫不適用、尤其日本國民之宗教信仰心、更爲吾儕所敬服、神社到處皆有、而禮拜者又復絡繹不絕、據其新聞社長談云、日本之教育事業、雖未至十分發展地步、但目下觀之、已達八九分矣、因國內民衆、幾乎無人不閱報紙、雖一車夫苦工等、亦能讀平易之新聞云云、敝人等此次視察後、獲益實非淺鮮、關於感想上已著有感想錄、日內即可發表於縣辦之教育刊物中云

慶典運動會田徑賽成績 最優者之彙誌

黑山縣於六日七日舉行慶祝大典運動會、一切組織情形已誌前報、茲特將其結果田徑賽最優者之氏名列左

師中部六級錦標賽

百米孟令海成績十二秒二

四百米孟令海成績一分六秒六

八百米馬殿選成績三十六秒

跳高韓勝勳成績一米四十六

跳遠孟令海成績五米零六

三級跳遠李希文成績十米二十五

撐竿跳高韓勝勳成績二米五十

投標槍張永祥成績二十米六十四

十二磅鉛球賈鳳岐成績八米八十五

八百米接力(中十二級)成績二分三十一秒

小學部十二校錦標賽

百米王文斗成績十三秒

二百米王文斗成績二十七秒二

四百米趙樹起成績一分九秒四

跳高王文斗成績一米三十五

跳遠趙維斌成績四米一十九

四百米接力二校成績二分四十二秒

女子部普通賽

五十米佟秀英成績八秒八

百米趙純榮成績十五秒

八磅鉛球耿雅珍成績六米五十四

四百米接力女中成績不詳

兩當局辦理 移管頗忙碌 移管之小學 共有十二校

奉天省公署教育廳、基於文教部教育管轄統一之方針、關於市內省立各小學校、移管於市政公署一節、已數載本報、茲聞其移管實行期、爲七月一日之新年度開始時因距期太近、目下兩當局間關於移管之辦理、非常忙碌其此次應移管者、爲第一小學校至第十四小學校、共十四個學校、除第二第七業已移管外所餘第一、三、四、五、六、八、九、十、十一、十二、十三、十四等十二個校、一次移管、男女生徒總數爲九千二百八十三名云

孫校長赴新京 出席文教會議

遼陽東二道街東師範學校校長孫彥謨、於月之十七日、赴新京出席文教部召集校長會議、及實業學校校長會議討論改善教育方針、會期訂於十八日、故該君先期前往以便列席、歸期約在三五日云

四大學籌設 職教講習班 暑期講習班 及理科教員

國立師範大學北平大學二校爲培植職業教育人材、擬於下年度合組職業教育講習班日前師大校長李蒸在京時曾向教部接洽經費、部方令詳擬預算呈部核示、該兩校定日內舉行聯席會議、會商辦法、關於部令北大清華師大籌設之理科教員暑期講習班現均在積極籌備中、各情形分誌如次

師大平大設職業講習班　國立師範大學及北平大學二校爲培植職業教育人材、前曾商定由二校於下年度合組職業教育師資講習班、師大校長李蒸、日前赴京時、對該班經費、向教長王世杰有所接洽、惟教部以際茲國庫支絀、經費極感困難、曾面諭李返平後與平大當局會商具體辦法、擬具經費預算呈部後再議、李日前返平後曾一度與平大當局磋商、但未有具體結果、爲此該兩校當局定日內在中南海東四所平大辦公處召集兩校聯席會議、屆時師大校長李蒸秘書易价、文、理、教三院々長平大校長徐誦明、總務課長呂介民、工、農兩院院長均將出席云云

北大清華設理科講習班　北京大學及清華大學二校合組之中等學校理科教員暑期講習班、定下月十五日、在清華大學正式開班、據兩校聯席會委員談、講習班簡章公佈後、現各處如山西省立師範等校均已開始保送講習生關於講習班之各科教授、現亦正由數學、生物、理化、三組負責人員就兩校之教授分別徵聘中、下月初即可完全聘安、然後召集聯席會議討論各組課程表之編製、教職員之分配、及各組教室之佈置等事宜云云、又師範大學籌辦之理科教員暑期講習班開班、定下月十五日在教院開班、算學、理化、生物三組之主任講師、日前已聘定、現正辦理招收講習生事宜云

張廳長視察一中

吉林省公署教育廳長張書翰氏、爲注重學校辦理狀況起見、特於十八日午間親至省立第一中學校視察、直至下午二時始行返廳云

七月一日舉行 童團聯盟式

安東縣各校童子團、業經組織成立、茲聞該團爲聯合一致起見、由教育局鄧局長發起、定期七月一日、假師中學校舉行童子團聯盟式、頗爲隆重、已由教育局通知各界又本年三月一日、皇帝登極大典後、爲校閱全滿々子團、本邑曾派童子團十餘人分由洪耀東率領赴京參加、受今上御校閱、現由返安多日關於赴京校閱經過、尚未向各校報告、因擬定本月二十四日、由赴京童子團向各校報告一切、至各校參加地址仍在師中校云

一工卒業生 赴哈參觀

吉林省立第一工科中學校周校長、查第一班學生、於暑假卒業、已考試完竣、茲爲該生等增長常識起見、前由周校長率領各該生、赴哈爾濱參觀各工廠各學校、約在一星期內返校云

參加師實 校長會議 校長聯袂赴京

吉林省立第一師範學校校長鄒海瀛、省立女子師範學校校長趙介侯、同文商業學校校長佐久間弘雄等、茲因文教部召集全國師範實業學校校長會議之期在近、自應遵令前往參加、已於日昨聯袂晉京云

滿洲國地理概要 (蓮素潛 丁建陽 合編)(續)

寧古塔之三寶　由穆陵河站、乘車西進至海林換車、南下爲寧安縣、土名寧古塔、相傳清室始祖兄弟六人居此、城踞省境之中央、爲吉林省最古之都市、舊吉林省會設此、瀕牡丹江左畔、有汽船直達北滿鐵路之牡丹江站、水陸交通、均稱便利、與吉林同爲商埠、貿易頗盛、沿江多楓樹、每值仲秋葉枯、江面一片赭色、郊野多麥田、當春時節、四野麥苗翻波、縱目彌望、碧浪遍野、其南有蓮花泡子、當盛夏時、花開似錦、爍爛眩目、加之玫瑰花開、濃香撲鼻、遠送數里、寧安東之老黑山、以產人參著名、參有二種、人工培植者名秧參、採自山中者名山參、山參功用最大、有起死回生之效、向稱珍貴、惜不多得、普通秧參、每年輸出三十萬兩之多、採參曰「放山」、採參者土人稱之爲「串山溝」、其次所產之貂皮、亦頗貴重、霜降後捕貂者最衆、此時松樹結子、貂出覓食、故捕獲較易、此外於谿谷岩石中、產烏拉草顏色碧綠、細長溫柔和暖適宜、禦寒袪溼、製爲衣履、輕暖適體、土人恒製槅墊、或絮靰鞡、此三者爲寧古塔之特產、夙稱爲關東之三寶、城南七十里之東京城、爲金之故都、其宮殿遺跡、今猶有存者、附近有疊羅村、乃清代始祖愛新覺羅肇興之地

牡丹江上流之鏡波湖與森林　牡丹江發源於小白山脈之牡丹嶺(敦化東南)上源曰沙河、紆廻東北流、至寧安南、瀦成鏡波湖、湖中風景絕佳、有第二西湖之稱、其清幽不亞於日本之富士山自湖北岸突出、至寧安北、發源於老嶺之海浪河、越北滿鐵路、始稱牡丹江(又名瑚爾哈河)北流挾烏斯渾河、至依蘭西會松花江、此江以產東珠著名、沿岸風景宜人、土質肥沃、今尚有未開墾者、牡丹江上流之額穆敦化兩縣、爲國有森林之一部、由本省大同林業事務所經營

倭肯河流域之礦產及蜿蜒河　牡丹江東有倭肯河發源於完達山脈之阿爾金山東麓、西南流至勃利西北、挾七虎力河、西北流入松花江、此河流域生礦頗富、如樺皮溝、黑背山等、再溯牡丹江流而上、至梅林站、登車西進至一面坡站北站有蜿蜒河、蜿蜒河發源於小白山脈之帽兒山東麓、東北流至一面坡北折、挾諸小河、北至方正縣、入松花江、再由一面坡站、乘車西進、過阿城之阿什河橋至濱江

濱江　濱江又稱哈爾濱、土名燒鍋子、瀕松花江南岸昔時本一荒涼村落、清光緒二十五年、劃爲俄國租界、俄人竭力經營、人煙日稠、貿易驟興、漸成一新興都市扼南北滿鐵路之樞紐、百貨集散之總匯地、爲全滿商業之中心、俄人嘗稱之曰「東方莫斯科」、清時俄設道勝銀行於此、握滿洲經濟勢力、其發行之「羌帖」、至今民間存者尚多、全市分道裏道外南部、道外即傅家甸、滿商成集於此、街巷狹隘、屋宇矮陋、現已改良、開拓碼頭商業振興、今非昔比、道裏爲歐戰前時俄之租界、洋樓櫛比、馬路縱橫、向爲中外貿易之中心、今已收回、設特別市市政府、統轄道裏外全埠、其交通頗便、陸有北鐵呼海拉賓等鐵路、水有松花江、阿什河呼蘭河、嫩江牡丹江均距此不遠、實爲交通輻輳之地、將來濱黑(哈爾濱至大黑河)鐵路告成、則貿易範圍更能擴大、內貫吉黑興安各省、外擴歐美日之市場、而松花江流域及北鐵沿線之特產咸會於此、再由大連、海參威、滿洲里輸出、貿易範圍、遠及蒙古、西伯利亞朝鮮等地

城東南百餘里有阿城、舊有阿勒楚喀、即阿什河城、地當阿什河畔、爲金朝建都之故墟、其古蹟今猶有存者城南有雙城、清爲府治土名雙城堡、土地肥沃農產豐富清初曾設官倉儲蓄軍粮(未完)

痔瘡便血唯一聖藥 化痔靈

此藥專治內外痔瘡便血脫肛痔核痔瘻結瘤生管腫痛奇癢男女老幼新久痔漏流膿流水破爛者用外擦此藥內持便血乾燥等用內服此藥咸奏立桿見影其功如矢中的之效試用包二日量五角八日量每盒一元五角各埠藥房皆出售診斷所奉天小南門裏鄭王府胡同 痔瘡專門醫士 李郁生啓

代理處奉天新新、五洲、金城、中西、歐美、蔭華、普克、德、關東、謙益堂、同芝堂、寶康各藥房、大生、英美、同德、同生堂、德源、萬國、子園、震泰報館、大連吉祥、志雲翔、同興元、天成永▲吉林中西藥房▲大連康德記源棧▲安東益增遠▲朝陽鎮協昌源▲山海關松茂堂▲哈爾濱寰球藥房 新京五洲、義和謙、耀庭、德慶鈺各藥房 招募代理 扣用從豐

生乳奇藥

下奶自生乳 補氣養血◆乳汁自生 乳來如湧◆厚而且濃 每瓶壹元 歐美藥房

歐美淨面水・使君顏如玉 疙疸與晦暗・美中似不足

淨面水(主効) 面生酒刺粉刺疙疸 雀班汗班 各種色痣 瘀積班點 皆有功效 大瓶現洋

垂二十年經驗 確能除立面上疙疸

一元小瓶現洋五角 奉天稅務監督署對過歐美藥房

代理店 大連西崗康德記、公主嶺三合德、鐵嶺義和堂、錦縣普濟藥房、海城素恩藥房、哈爾濱老福春堂、新京中西藥房、遼陽義和堂、遼源縣廣生堂、熊岳新泰興、卅里堡驛志順成、吉林五洲藥房、本溪協盛廣、安東東興、益增遠、蓋平咸春堂、千金寨信仁堂、四平街和發瑞、新京義和謙、興城春生藥房、大連華泰藥房、瓦房店儒、昶和藥房、營口營口藥房、金州老德記、普蘭店康德記、西安縣永生藥房、綏中東和堂、新民大德藥房

購服此藥者務請認明

山東烟台華美大藥房出品醒獅商標庶不致悮特此聲明

立止頭痛艾智喀丸

請購服諸君特別注意 近有無恥之徒仿造本牌裝式及名稱希圖魚目混珠購者諸君務請認明醒獅商標爲証庶不致悮矣

主治 偏正頭痛頭風腦筋疼痛風火牙痛及傷風頭暈酩酊頭痛症

總發行 烟台 華美大藥房 分行 大連 ◉各埠大藥房及各大商店均有經售

商部註冊 靈芝商標 天津 中央衛生試驗所化驗全國禁煙委員會張主席題贈(除惡務盡)

馮氏斷癮救苦金丹

天津特別市展覽會得特獎(一百分)▲衛生局化驗註冊▲社會局出示保護▲直隸省長傳諭嘉獎▲山西省署核准備案▲天津警廳化驗▲註冊太原警處出示保護▲漢口警處核准備案▲海關化驗▲通行無阻▲江西省政府化驗▲湖南禁煙會化驗▲全國鐵路及山東國展會均得優等獎▲東北總發行山海關南關中間路東峻芝堂分號▲上海商會給證獎勵▲風行海內六十七年(本堂自清同治七年設立)此丹專戒鴉啡海洛英等毒及鴉片煙癮輕者一盒用十天重者三盒分兩星期用功效偉大品質純潔藥性和平裝潢精美且飲食驟增精神煥發已早各省官廳化驗註冊復經天津煙台濟南河間黃沙河卓國昌黎無錫宜化涿鹿紹興等五十七處拒毒會試用成效安著戒除者指不勝數收到各處謝函證明書▲前曾逐日在天津各報披露每付僅收回藥本現洋一元二角本堂發售此丹已歷六十七年非似市上藉廣告售假藥騙錢欺人者所可比擬是以本堂備有影印功效證明錄如將此廣告剪下附郵票二分當即奉閱

總號天津 天津西馬路法租界 峻芝堂 分號天津 天祥市場

△招請外埠經理處 哈爾濱道外正陽六道街口亭得利內柯爾登洋行經理 遼寧軍署大街 總經理 震泰報館 電話四二一七 三〇六七

外埠函購須附郵票一百二十六分凡東北各大藥房大商店願分銷者請就近與敝分號通函商可也

●閱者……欲知……未來事? ●須看……孔明……神數書!

珍藏秘本 孔明神數之書 一冊只收國幣壹圓函購如以滿洲國壹角內郵票壹百壹拾分代價亦可(金鈔票均可)郵費加一 另外贈送小說新刊三冊以示特別優待 書一冊附此廣告 (單買小說新刊每冊兩角) (通信處)奉天城內關東印書館收轉 立達氏謹白

感謝耳病治愈之靈藥

愚患耳病數年經各處著名醫院均未治愈近經友人介紹匯寄現洋四元向奉天小南門裏(鍾鼎居)購買鍾鼎氏治耳萬靈油四瓶依法調治未旬日間將耳內膿血潰爛腥臭聾聵等病一概治愈感該藥找我頭部數年疾苦不啻救我重生特登報端藉表謝忱 永吉河南街趙秉鈞感謝

感謝博愛孟葉兩院長

鄙人素患鼠瘡久未治愈嗣經博愛孟天成院長暨葉英生分院長妙手治療竟不數旬即告痊可感激之餘特此鳴謝 大連市常盤町 楊蕙清啓

德國白濁專藥 認明猩星商標

梅濁克星 五淋白濁 一盒斷根

▲創造透膜殺菌的特效療法 ▲專治醫藥罔效的新老淋濁 ▲打倒誇張失實的普通淋藥 ▲開闢淋病自療的安全途徑

□創製:本劑爲全球醫藥界一致推崇之愛迪耶博士所發明、由德國最著名之威爾鄧大藥廠監製。

□成效:本劑獨創透膜殺菌之特殊成分、凡注射電療洗射內服一切療法失效之男女五淋白濁、服之永遠斷根。

□信譽:本劑曾經全球四十五國名醫實驗贊許、在中國亦經中央衛生試驗所化驗、並經駐滬德總領事切實證明、八絕非市上冒充德貨之投機劣藥可比。

□注意:購時必須認明盒標及猩星商標、以防劣藥誤病。

上海柯爾登洋行獨家經理

【贈券】 茲奉上郵票十分請寄下梅濁克星樣品一份及淋病療養新書一冊此致 哈爾濱道外六道街口 柯爾登洋行 (姓名蓋章)

柯爾登洋行總理 五洲大藥房總批發處 奉天南天鼓樓

經售處 ▲大連、華泰、德記金、華西▲營口、中西、瑞祥、五洲▲奉天、大成▲遼陽、義和堂▲安東、華西、和義▲長春、中西、中法▲哈爾濱、泰華西▲吉林、五洲▲黑龍江、五洲中西▲鐵嶺、義和▲錦州、和發順▲普蘭店、康德記▲及附近各埠各大藥房均出售

消閒世界

是歲四月之望月夜有感（靜文女士）

低回往事散如煙、惆悵鄉關路幾千、沽上來時花絢錦、遼東初見柳飛綿、盈尊綠酒何多興、把卷青燈遂可眠、皎潔樓頭三五月、一輪故々向人圓。

和彬如原韻（趙愷）

紛紜世事幻雲煙、聯袂東游感萬千、弋雁低吟聲細細、聞鷄起舞恨綿綿、運籌未副平生志、投筆興嗟夜不眠、此夕重樓同倚幌、依稀兩影月初圓。

夏（余台工）

自然界的景致、隨着時候的支配、輪轉般的變遷不已、春去夏來、冬來秋去、四時的氣候不同、而景致、也因着而全非。

溫柔而多情的春神、來到了人間、僅々不過百日、而又被炎帝生々的、逼着下野、逐出人間了。

以文人詩家藝術者、都喜歡以春花秋月冬雪當題目、所以關於春秋冬等的詩文：眞是車載斗量、堆山積野、難加統計、以一言蔽之、眞可謂多則多矣、然而以烈炎的夏爲題者、却是鱗角鳳毛的實在是少則少矣！

怪哉文人、奇哉學子、春秋冬怎麼對於你們、那樣的有情呢、你們爲什麼要那樣去讚美他呢、去給他吹嘘呢難道夏對於你們、一點一滴也不起感情麼、怎麼那樣的卑視他呢、爲什麼那樣的、：不但文人學子是厭惡夏的就那走卒販夫、亦莫不畏怕他的！

夏呀、夏呀、你何不幸偏々生而爲夏呢、使人一見而生厭呢、你怎麼不會生而爲春、爲秋、爲：：呢叫人愛慕呢？哈我知道了、你決不是那婢膝奴顏般的、隨着人的喜怒、而改變你的容顏的！

以余狹小的眼光看來、夏何曾不是可愛的呢、夏的確是四季之中最重要的時季呀呼！你竟要立異以爲高、那些文人學子、還不如你、我並不是給老夏拍馬、給老夏

夏是不是四季之中最重要的時季麼！請看那些草木們就可知道他的偉大神力了、植物們不是因爲受了夏的恩惠、才能完成、他壯年之期麼？設要無夏、植物那能茂盛呢？植物要不能：：我們人類還活着麼？所以他對於植物的偉大恩澤決非春神所敢匹敵的、更非凋零的冬、肅殺的秋、所能較權量力的！他這以來給、不但給了植物們不少的恩惠、就是窮苦同胞也得着不少的方便、他們沒有衣裳穿、光着也湊付行、買不起煤、不做飯也能就付過、所以窮苦的同胞們、大概是萬分歡迎他的罷、就是富貴的同胞、又何曾不歡迎他呢、他們不是因夏來了、喝了、他們就吃點氷淇淋、悶時就到小河沿、看々荷花、興來就到日本站夜市、逛々、有多麼得勁呀、多麼得勁呀、像那萬惡冬魔、弄得大地死氣沈々、連一絲的活氣也沒有颼々的風、吹到窮苦衣履不完的同胞身上、不當小刀刺的一般、這有多麼難堪呀、多麼苦情呢、那些富貴大老潤少雖然穿的是大毛大：：也得縮頭縮腦、不如夏天、那樣的得施展的呀！

所以我說、四季之中、夏是最重要時節、讀者諸君以爲然否？

她的一世（樵野）

她呱々的一聲由她娘的胎裏落地了、她的父母也不知有怎樣的歡喜、她的祖父祖母尤其是高興的、了不得、親戚們也都來道喜、朋友們也都來慶賀、她的父母和她的祖父祖母、連連的忙了幾日、設宴酬待他們、演戲寬待他們、不到數月的工夫、她蠕蠕的學爬了、再過幾個月她又慢慢的學步了、繼而喔々的學話了、祖父祖母看着她樂得眉開眼笑、父母看着她直說是我們的『小寶々』我們的『心肝』哥哥教她學話、姊々牽她走路、人人都愛她、她小孩子們也都愛和她玩、她眞々是討人家喜歡的、並且她眞是一個消遣佳品、她的父母和祖父祖母雖要生氣一見她就消滅無餘了

到了六七歲的時候、就把她送入小校去了、她的天資也很好、念過去了就不能忘懷每天挾着書包、早出晚回苦苦的用功、每到考試、名列前茅、不到幼年小學已畢業了、繼而入初中而高中而大學、一步一步的向前進了此時她受着大學的教育、也趨進戀愛了、已有了愛人了、慢慢的結婚了、度蜜月了、她是用着全副的精神愛他、至他對她也是如此呢

後來她的腹如丘陵了、她說生男也好、生女也好、若享甜蜜的快樂、不生更好、已而結晶品已呱呱的由她的腹內落地了、媬姆之責、從此是她應盡的了、冷則給以衣飢則給以食、日間教養他、夜間陪伴他、她眞是一位慈善的媬姆、從此之後、兒女也漸漸的多了、她的年齡也隨着增長了、慢慢的漸老了多病了、死了

既死之後、只在她的靈前還聽着有極哀之聲『啊喲』娘：：我的親娘我：：我的親娘：：您只顧：：不顧您這：：「啊喲」我的親娘我：：我的親娘：：她作了一世人、雖在這人類的戰線上奮鬥、好像一場幻夢、不過只在世上留下幾個印跡吧了

△歡迎投稿▽

一、來稿必須旁加句點
二、書稿必須一面直書
三、來函書明消閒世界
四、刊載與否概不退還
五、有趣味短篇爲合格
六、不論新舊一律歡迎

往事（余台工）

蔚藍的天空、連一點一滴的雲朵也沒有、和暖的春風徐々的吹來、實在是令人不可言喻般的爽快呀！耀生々的曙光、從玻璃窗外射進來、照在各位同學制服大銅鈕上、星一般的一閃一閃的亮、諸位同學們都不像平素那樣、活跑活跳、生龍活虎般的：：個々的臉上、都透出來一種莊嚴的神氣

偉大禮堂講壇上的花几上面、擺着一盆蒼々而有威嚴的老松、和一盆含羞帶笑的秋棠、靠着禮堂的西邊、擺着了些新漆又光又亮的新式法蘭西大自由椅子、上面堆歪了些、衣帽正齊、精神抖擻的來賓、東邊呢？竟是坐着我們可親可愛殷勤善誘的老師、各各都是和別日兩樣的、個々都穿着大禮服

忽然：：：鈴響了、鈴住了的時候、禮堂也隨着鴉雀無聲了、只能聽着手表的吱々的聲音了——特別靜沈

「一二三」隨着音樂先生的：：唱起國歌了

校長先生身着燕尾大禮服、很嚴肅的、一步一步的、首先登台說：「今天是敝校第×次卒業、證書授與式、蒙各位來賓、不遠千里而來、實是與敝校增光不少、這實在謝々的」遂後轉變了他的話鋒、向我們說道：諸君在校五年之間、克勤克苦朝乾夕惕、始得有今日之榮幸、今日諸君要離開本校、或高求深造、或就職於社會、都要以在校之精神、去爲人類而奮鬥、去爲：：而犧牲若能如此、豈但不能辜負父母希望之苦心、抑亦不負余等所深望者也、諸君豈勉乎哉！」噯呀！這是何日乎？不是一九三四年、二月廿五、我們卒業日子？這不是我的生命史上、最可紀念的一頁麼？爲什麼呢？那天不是我離開最可親可愛的母校而到：：？」

光陰檜子砲彈般的快、轉眼之間、已經二年了、事變幻、世態之：：噯呀！我們那如手足、相親相愛的十八位的學友、又在何鄉呢？我那可親可愛神聖的母校又在：：？舉首行雲、望神馳不堪回首的往事呀！一閉目之間、皆表現於余之腦海裏暖呀、親愛的學友、神聖的母校幾時能再得與你們聚首一堂談歡言笑呢？何時能再——？

賈似道斷送宋祚（五）

雪姑爲小家碧玉、乳名紅琳、生而風流自喜、十一歲時、情竇已開、車夫某開車、接紅琳於其舅家、見車夫、少年小夥、風流可愛、車夫坐車轅、行至半途、紅琳以手探車夫之襌、問其能人與否、車夫曰、小孩家如初生花蕊、恐傷生命、紅琳曰、人雖小氣力頗足、可嘗試之、車夫曰、路上諸多不便、汝每夜獨宿場圃窩堡中、我可夜至彼處、以嘗試可否車夫以爲小孩家、說頑皮話、未必是眞、故以戲言應之耳、誰知是夜、紅琳果至、試與之狎、竟不以爲苦、未幾車夫下工、紅琳站門前曼望、見書房先生、乃風流少年、以手招之、笑指房後桑叢、先生會意、飯後至桑叢中、紅琳果在、已等多時、急得慾火燒天、先生胆怯、恐被旁人瞧見、有傷名譽、且於飯碗有絕大的關係、出桑叢外望、被拾糞者見之、呼曰、先生在此何爲曰散步耳、曰書房中學生打仗、恐出是非、先生不得已、急回書房去了、此風聲已入其父母之耳、曰這小畜生、靡羞靡臊、久留之必敗壞家風、急催其婆家娶去、先生亦打了飯碗、家無所事々、一日、遇紅琳坐車、回娘家歸寧、車車夫與先生有舊、請乘車同行、先生坐後耳板、車夫坐前耳板、紅琳一人、坐車中央、先生欹向車中索手、給手、索足給足、索舌給舌、心相通口却不響兩情熱極、同心結未得一結、亦風流中一恨事也、其夫嫌其淫蕩、休回娘家娘家不理

佛門善緣（墨農）

近來佛門似乎多事、善緣頻結、上海某煙草公司的遺女、會訴稱她的繼母和高僧某々有染、西子湖邊又見年高七旬的高僧因强姦帶髮女僧不成而自宮明心、北平淫僧昌禎源、因爲姦情被人毆斃、本市亦未便使滬杭專美南市某廟僧乃以娶妻被控聞値玆佛法高張之秋、佛門弟子何不爲活佛爭氣之甚也

憶班禪大師在杭啓建時輪金剛法會時、各報譏諷備至及其蒞滬、滬各報全體、反無間言、蓋活佛預施法力、得當地要人聞人之擁護、乃與滬各界得「締」善緣、惟查此種法力、究非未參大乘的小和尚所能望及、於是乎事洩、於是乎報紙宣揚、於是乎穢名遍遐邇、佛門弟子亦有幸有不幸耳

關於和尙娶妻事、當局謂法無明文、不能制裁、余意制裁亦是多事、鄭板橋云「削去頭髮便是他、留起頭髮還是我」如今則不用留起頭髮便是我人又何必大驚小怪然而法律究寬還有管不到和尙的地方、則和尙亦大可爲不過和尙而不事「生產」、便成爲國家意外之損失、然則文素臣之政策尙矣、（末句見野叟曝言）

東隣詩人吟稿

山郭惜陰春（易山　橋本　著）

寂寞山園新樹堆、惜春人倚小樓臺、流鶯淚和落花雨、忍看殘紅委碧苔

菖水曰、和而婉、言外有味

題畫（天舟　川口　壽）

青山門外秀、流水繞書堂、中有幽人睡、松雲墜石牀

辻澤菖水曰、淡中有味

水滸（一三九）

第二十二回　横海郡柴進留賓　景陽岡武松打虎

走不到半里多路只見枯草中、又鑽出兩隻大蟲來、武松道：「呵呀！我今番罷了」只見那兩隻大蟲、在黑影裏直立起來、武松定睛看時却是兩個人、把虎皮縫做衣裳緊緊綳在身上、手裏各拏着一條五股叉。見了武松、喫一驚道：「你—你—你吃了忽律心、豹子胆、獅子腿、膽倒包著身軀！如何敢獨自一個、昏黑將夜、又沒器械走過岡子來！你—你—你—是人？是鬼？」

武松道：「你兩個是甚麼人」那個人道：「我們是本處獵戶」武松道：「你們上嶺來做甚麼」兩個獵戶失驚道：「你兀自不知哩如今景陽岡上、有一隻極大的大蟲、夜夜出來傷人！只我們獵戶、也折了七八個、過往的客人不記其數、都被這畜生吃了本縣知縣、著落當鄉里正和我們獵戶人等捕捉。那業畜勢力難近、誰敢向前！我們爲他、正不知吃了多少限棒只捉他不得！今夜又該我們兩個捕獵、和十數個鄉夫在此、上上下下、放了窩弓藥箭等他。正在這裏埋伏、却見你大剌剌地、從岡子上走將下來我兩個吃了一驚。你却正是甚人？曾見大蟲麼？」

武松道：「我是淸河縣人氏。姓武、排行第二。却纔岡子上亂樹林邊、正撞見那大蟲、被我一頓拳脚打死了」兩個獵戶聽得癡獃了、說道「怕沒這話？」武松道：「你不信時、只看我身上兀自有血跡。」兩個道：「怎地打來？」武松把那打大蟲的本事、再說了一遍。兩個獵戶聽了、又驚又喜、叫攏那十個鄉夫來。只見這十個鄉夫都拏著鋼叉、踏弩、刀、槍隨即攏來。武松問道：「他們衆人、如何不隨你兩個上山？」獵戶道：「便是那畜生利害、他們如何敢上來？」一夥十數個人、都在面前、兩個獵戶、叫武松把打大蟲的事、說向衆人。衆人都不肯信。武松道：「你衆人不信時、我和你去看便了。」衆人身邊都有火力、火石、隨即發出火來、點起五七個火把。衆人都跟著武松、一同再上岡子來、看見那大蟲做一堆兒死在那裏。衆人見了大喜、先叫一個去報知本縣里正並該管上戶。這裏五七個鄉夫、自把大蟲縛了、擡下岡子來。到得嶺下、早有七八十人、都鬨將來、先把死大蟲擡在前面、將一乘兜轎擡了武松、投本處一個上戶家來。那上戶里正、都在莊前迎接。把這大蟲、扛到草廳上。却有本鄉上戶、本鄉獵戶、三二十人、都來相探武松。

意志底衝突（續）（警方）

父：（氣忿々的向着老婦）哼！他的話你聽見哦？豚我家怎能有這樣的逆子！你還用好言勸他呢、他的心早已比鐵石硬的多了（向其子）好吧！現在我也不說什麼了、你的眼中既然沒有我們這樣的老人、我們也不用有你那樣的兒子、從今以後你去維你的新、改造你的社會、戀你的愛去吧！我們只好…

子：（適意）你老既然這樣說、那我也很贊成、免得天々的惹你老人家生氣、還作不孝之子！

母：（着急）這個奇怪的孩子、你眞也不知好歹了！你父親本來說的是氣話、你就信以爲眞哩、你想！我們就有你這一個兒子、你出去這裏後、本是個靑年人知道將來到了什麼地步、萬一有個好歹、叫老人該怎樣的傷心、並且在我們臨危的時候、誰來給我們送送終！……（嗚咽）

父：（冷笑）嘿嘿！你也老不知好歹了、他旣是這樣便强留在家中也是無益、就叫他隨便的去吧！免得給咱們丟臉、有什麼可傷心的？至於我們的將來、那咱有許多的錢、什麼作不了還比有他强得多呢！

母：（眼含淚）好孩子！你還不趕快的給你父親陪個不是、或者就不能怪你了！

子：母親！你老人家不要傷心、因我在家中不但不能使老人家得些安慰、反倒叫老人家操許多的心、再說我父親既然一言出了口、就是駟馬也難追的、我現在就是怎樣的陪罪、恐怕也是沒有効力了！

母：唉！我——我的孩子！你——你怎……

父：（圓睜雙目）還不叫他快着給我滾開、還在這裏胡說些什麼

子：旣是叫我出去這屋、我還能空手出去嗎！

父：莫非說你還要這所破住宅背去不成？

子：雖然不能把這所住宅背去、但在家產之中却有我應得的一份呢！若不把我應得的家產分給我、出去之後、手中一文不鳴、叫我往那裏去？

父：（想々這話倒也有理）那麼你想怎樣？

子：我想至少也得分給我五十萬塊錢！

父：怎的、五十萬塊錢！還不如說全部家產拆賣折實都給你、我們不用喝粥了、現在只給你三十萬、再多一文也就不能哩、但你還得先給我寫一字據、聲明你與我們從此永遠脫離關係、然後我便給你一張三十萬元錢的支票、把事辦完後我還得登報聲明呢（未完）

君患肝火否　我有潤腸丸

肝火中燒、最易激怒、世人往往因小不忍而亂大謀者、由於憤怒、實由於肝火

君有肝火否、盍服第威德潤腸丸以平之、藥料完全植物質、毫無刺激作用日服二粒、肝氣不作、祝君前途更多勝利

價格低廉祗售兩角

第威德潤腸丸

各大藥房均有出售

守田寶丹

往々有假牌請特注意仲町二十二番地守田氏

懷中良藥　著名聞藥　豫防惡疫　起死回生之靈藥

一人服用一家無病、一家服用一鄉無病、一鄉服用國家無病

消化、滅菌、救急　是寶丹之三大神効

粹集東西兩洋最貴藥材、配以雲南麝香、四川蒙藏之香味、唯一無二之貴重煉藥也、又聞之爽快無比、行旅必携、家常不可不備之靈藥也。

藥効一般

水土不服、吐瀉霍亂、頭痛昏花、眩暈猝倒、飲食過量、身體怠倦、唇焦口燥、紅白痢疾、各種惡疫流行時服用寶丹諸患立癒奏効如神

定價　二十錢　三十錢　五十錢　一圓　二圓　三圓　五圓　十圓

總批發處　守妙本舖　守田治兵衛

本行　東京市下谷區池之端仲町　振替東京二九八五番

分行　大阪市南區長堀橋筋二丁目　振替大阪五七七三九番

○全國各大藥房各雜貨舖發售

買不着比最好的好、所以請買兜安氏的

謹告大衆

兜安氏領頭　別人家隨後

市之假冒兜安氏秘名藥膏者爲數繁夥是誠者絕事也凡企圖假冒兜安氏秘名藥膏者殆無不摹倣兜安氏秘名藥膏色裝之顏色及其圖樣就市之値得假冒者亦唯兜安氏秘名藥膏而已蓋在中國出售各種藥膏之中當推兜安氏秘名藥膏最爲暢銷買信有證焉事做是則兜安氏秘名藥膏爲獨一故假冒者竭力兜安氏秘名藥膏志用最上等之藥料製成本公司藥嚴作經年科學上之研究費無數之金錢始得發明此方故假冒兜安氏秘名藥膏色裝之顏色及圖樣並非難事惟藥質及治療成分則非所能假冒致良者也試詢貴友必云兜安氏秘名藥膏爲最佳者購此最佳者當勿爲假冒貨欺也

各埠藥房均有出售　上海江西路四八九號兜安氏西藥公司

此膏分大盒小盒兩種聽惠顧者選擇

索書券　附奉郵票二分請給兜安氏增圖健身書（中西）一冊　姓名　地址

遼陽

天德北國蟠踞五區 綁票數起待贖

為靠山復仇擊死巡捕義子 城內出搶案胡匪越牆而逃

邑五區亮甲山地處鳳岫之間乃匪人出沒地帶近來青紗障漸起天德北國等帮匪復又蠢動日來在五區管界上蘇屯廟等處綁票數起有胡春亭之子孫某之子及石某之子均先後被綁孫某家道小康竟索價五千元該孫某以此巨欵一時焉能湊手已表示絕無回贖之能力不得已只得將人票置諸度外任憑造化而石某之子則索價三百元恐亦難於籌措故均懸擱未得解决其餘快票索財物多寡不等之事件已不可勝數矣噫該區民衆何命蹇至此其極也噫嘻邑縣公署前月拿獲匪首李德一報字靠天當經審訊供認不諱遂解赴鞍山正法示衆聞其落網原因係於海城被鞍山站巡捕張某偵悉遂即拿獲送縣懲處現在其黨羽聞知靠天之死故對於張巡捕一非常仇視日前於首山中途遇一學生匪問之答稱張巡捕之子其實乃張某之乾兒子匪認為可得復仇機會遂將學生帶至張某住所到屋搜查時張某已知消息不好故預為防備携眷避於他處只有屋內用品未動匪人入室見無一人遂大怒將其屋內物品陳設衣服等項盡數焚毀復將學生帶至院中擊斃因未得他人匪猶恨之而去云

邑西四道街路南住戶高榮山家月之十六日晚突來步匪一人手持手槍一支年約卅許身穿白褂青褲入屋行搶當時高某之妻大呼有匪匪怒用槍射之中左肩匪覺不利越墻逃去及警務局得悉派員前往則匪已去多時矣噫當此警備森嚴之城市仍有匪人出沒其膽力可知矣

私賣郵票已被押

邑西關財神廟路南張洪恩者私賣郵票故索多價一節業誌本報茲經積訊當經奉天郵政管理局聞悉大怒當即電令邑郵局調查據報旋經郵局調查屬實遂將該犯交警務局拘押呈報聽候核辦

自衛槍遺失 警局嚴重偵查

邑南街住戶李子蕃為自衛起見備有手槍數支以防不測忽於節前向警務局報稱伊於前數日身帶手槍赴首山辦事中途竟而丟失請予備案警務局以該槍既丟而槍套猶在當此夏防吃緊之際倘此槍而落於匪人之手殊與治安不便故對此案非常重視現在正嚴密偵查根究證據中

憑顯學落網後 憑顯義被獲 由奉押解來遼

邑警務局日前於城東新城村拿獲巨匪馮家帮之馮顯學（前誤報為馮顯清）當即帶城送縣審訊據其村長供稱該於客冬搬入該村報稱一王故不知其為巨匪也當經王縣長諭令村長及四隣既係不知情有可恕暫且取保歸家馮顯學收監待搜查其家族餘黨再行法辦聞已於日昨由奉天拿獲馮顯義不日即將押解來遼云

清原

福祿村又鬧匪警

本縣第八區福祿村保甲駐所忽於本月十二日晚突有匪首清民軍者率羽二十餘名前往攻擊意在掠取槍械該村保甲警死抵禦未被攻入悻悻而去翌日（即十三日）匪竟妙想天開設計誘取乃令四匪武裝整齊扮作查煙委員前往該村公所聲言奉令調查各村調查有無播種罌粟地段以憑查禁等語並令村長備餐享之而該村長孟憲章為人機警以其形跡可疑詞色不佳又兼時局頗為吃緊未敢遽信為眞託言會所造飯不便須覓方便民戶預備欵待諸位可也遂假意辭出乘隙潛伏隱處斯時各甲丁亦紛紛散去逸匿附近林叢之中該四匪見機敗露知計不行當即借逃該村保甲見其逃跑知係匪人無疑仍開槍轟擊匪等飛奔返報匪首正遇該匪首趕集若干農民以之掩護前往接應意欲借良民之頭顱作為犧牲品包圍村所脅迫繳械使保甲不得開槍射擊以為投鼠忌器之伎倆其計太毒其心太惡不料前敵敗退而歸狡謀未成乃自行撤退但仍有未甘聲言勢必達到目的不止苟不將槍繳得從此不當胡子等語而該村居民驚慌莫名日夜危懼大有鉦禍朝晚將臨之概其有生之日即其難安之時焦灼之狀如坐針毯愁苦哀戚可想而知惟該村首領等頗具決心非運足實力不能保全居民生命財產於是加緊修築防禦工事備械抽丁以壯實力而資捍衛望負治安責者急速設法救濟云

莊河縣崇儉會

張王兩曾長發起成立

近來人心不古道德淪亡所以社會一般士女專講時髦競尚靡登甚至一衣千金一食百金爭奢誇富當此經濟恐慌時代何堪若此靡費莊河縣張卍字會長王商會長有見及此特創辦崇儉會以挽頹風茲將該會之簡章臚陳於左

莊河縣崇儉會簡章

第一章 宗旨

第一條 本會專以提倡節儉崇儉為宗旨

第二章 名稱及地址

第二條 本會定名曰莊河縣崇儉會

第三條 本會暫假莊河縣紅卍字會房舍為地址

第三章 組織

第四條 本會應函聘全縣各材村長為普通會董暨紳商各界人士素重儉樸者為特別會董

第五條 本會會員由各會董介紹之其會員證由各介紹人向本會代領發給之

第四章 職員及任期

第六條 本會設正副會長各一人幹事長一人幹事六人均由全體會董中選任之任期為二年皆係義務職

第七條 本會設名譽會長若干人聘素孚德望者充任之

第五章 會議

第八條 本會每年召開會董大會二次如有特別事件得臨時召集之

第九條 本會每兩月得開幹事會議一次由幹事長商承會長召集之臨時會議得臨時召集之

第六章 職責

第十條 本會設正會長總理會中一切應興應革事宜副會長有協助正會長辦理會務之責會董對於本會應行事宜有向各村民戶傳達之責

第十一條 本會幹事長得率同幹事分別執行議決案並負編輯印發之責

第七章 標旗及辦法

第十二條 本會標旗分甲乙二種甲種用紅布以墨筆書崇儉會三字乙種用白布亦以墨書崇儉會三字其數目之多寡由各村普通會董按村而之大小自備之凡遇嫁娶者領紅旗一支遇喪祭者領白旗一支均於先日高懸門首以資表示

第十三條 不分嫁娶喪祭事後三日內應將所領之旗送交各該會董不得遲延倘有損壞由當事者賠償之

第八章 婚事限制

第十四條 男家於吉期之日備大車四輛彩轎二乘樂人一部女家須先將新人送到男家相近處由男家擇坊安厲之以備吉日迎娶飲食由男家招待若女家距離較近直接就便迎娶者聽之但男女兩家不收禮宴客若男家親屬必須來者得由男家先下請帖以表恭敬每帖只請一人女家來賓隨轎前來者筵客以一日為度名曰當日酒兩造賓客、過至近親屬並不過分招待至於小兒生日滿月概免慶賀

第十五條 凡辦理婚嫁者結婚方法或按佳日拜天地行之或按文明結婚式行之惟均須儉約從事

第十六條 凡入會之嫁娶者女家開箱車至多不過四輛並限定女家胞姊妹姑嫂等其餘概免開箱

第十七條 凡婚嫁備辦宴席均應便酌不可過豐即或至豐亦不得過八碟六碗

第九章 喪事

第十八條 凡治喪祭弔之日除父族母族至近親屬送紙箔旌祭可隨自便外其餘親友鄰誼往弔者祭儀海紙二四海尺紙以十六張為度又不得招開宴筵至近親屬道路較遠者必須宿食時可隨時便酌至於週七百日之祭亦如之

第十九條 凡弔喪祭日饅頭先除惟舉重之人俗曰擡槓者照例邀請開弔一涎回盤一筵事後不得酬勞否則即仿照偏用方法亦可其工價酌量農事忙閒塋地之遠近隨時擬之

第二十條 凡喪事起靈時只給燒酒半提白布一尺二寸俗曰演槓飲訖即行起靈

第十章 懲罰

第二十一條 本會成立後願否入會各由自便並無強迫但既經入會無論婚喪如有故違簡章者一經查出或被舉發應由會中令其繳納五元以上十元以下之會金以示限制此項會金每年清算一次用作本會會費

第十一章 附則

第二十二條 本會所擬簡章自呈請縣公署核准備案後施行之

第二十三條 本簡章有未盡事宜得隨時修正之

撫順

胡匪光顧銀號 并搶串門人

撫順日站千金大街福和銀號執事人李子明君於六月十九日晚間突有胡匪三名闖入屋內一人手持匣槍二人將櫃夥捆於一處强要欵項該號之夥計均未能答覆匪人遂自行搜翻並將屋內之器物均投於地下結果搶去大洋三百餘元此時有永安里三順班掌班亦在該號閑遊適逢該匪將身上應有之首飾及手表均為該匪搶去後報告警察署匪早已逃無踪云

西豐

酌量地方之情形 倉穀貸與各村

七月一日起十日內辦竣 縣公署布告分配法

西豐縣公署布告倉穀分配法為布告事案查本縣積穀原在各區建倉存儲嗣於民國十七年間因紙幣毛荒呈准變價發商生息迨民國二十年冬又因年景歉收復經呈准購買糧石囤存縣城殷實糧棧每年春季貸給各村秋後收回每斗加息一升施行以來農民頗受其賜惟各村取送倉穀往來拉運殊感困難查各區原建倉除第三區改作校舍第八區業經拆毀須另建築外其餘各村稍加修理均可使用本縣截至現在共存紅粮五千九百四十五石九斗七升六合穀子六十二石零三升本年仍將上項倉穀貸給各村茲按地方情形第二區各村貸給紅粮七百八十石第三區各村紅粮六百九十石第四區各村紅粮七百二十五石九斗七升六合穀子六十二石零三升第五區各村紅粮八百六十石第六區各村紅粮七百六十石第七區各村紅粮七百八十石第八區各村紅粮七百石第九區各村紅粮六百五十石惟因粮價較賤赴城拉運加以車力所費不貲暫改每斗減息五合即借粮一斗還粮一斗零五合秋後由各村就近送交各該區倉廒收存以昭捷便每年定於六月十五日為開倉日期十二月十五日為收倉日期各限十日內貸收完竣屆期即由各區村政指導委員督飭各村依限領交並由縣派員偕同各該區區農會長監視貸收平時由各該村政指導委員負責保管其每年春季貸穀以前秋季收穀以後、各該村政指導委員造具清冊呈報查核所有本年貸穀由各該村政指導委員按照上列數目參酌各村民生狀況妥為分配限於七月一日起至七月十日止由各該區來縣具領並將貸出情形由各該委員彙造清冊呈報備查惟貸給第四區穀子應免利借予該村被災各村以示體恤秋後改繳紅粮俾歸一致至各區倉應行修建之處即由各該村政指導委員會同區農會長切實查驗招工估計專案呈核除呈報並分令外合行布告闔屬人民一體周知此布

四平街

奉令取締床攤 禁止賣冰糕

本埠警察署於前奉到縣署訓令飭見街衢要路多有出床售貨者擁擠不堪有碍行人極應取締以利交通該署奉令後當派警兵二名關於要衢大路所有之床攤均為一律取締云

現值夏初氣候炎熱行人汗出口渴之際每多嗜用冰羔以濟暑氣詎知熱極逢凉易於致病且多冷水製造更屬有碍衛生本埠警察署署長王子宜氏有見於此業於昨十八號通令各小販對於此物禁止銷售云

鐵嶺

第七區警署 分所長會議 署長視查戶口

鐵嶺邑西警察第七區署長張傑三氏人極精明作事老鍊自調轉七區以來勵精圖治不遺餘力並鑑七區為入法康之咽防務非常重至乃於本月十一日招集各分所長在區開夏防會議關於分所勤務共七項關於行政方面共八項關於防務方面共六項共議案二十餘件並令各分所長尅日實行以重夏防若該署長可謂警界中之錚々者

鐵嶺警察七區夏家樓村為赴康法之要路七區張傑三署長有見及此乃率領戶口生親赴各村實行調查戶口並拿送無業游民及染有嗜好之人實行清鄉以遏盜源故張署長到差一月之久該區現下鷄犬無驚人民安堵若該署長者可謂不愧厥職云

興城

警察署長之調動

本縣各區警察署長奉縣公署警務局令調動服務計第五區蘇廠杜署長因事免職遺缺調第八區張署長接充八區所遺之缺調第三區陳署長接充三區所遺之缺調第六區柴署長接充六區所遺之缺調第七區鄧署長接充七區所遺之缺由縣委劉署長接充第四區西辛庄蘇署長因事免職遺缺委警務局楊督察員接充現在奉調署長均各已先後接鈐視事云

克山

道德分會之講演

克山縣道德分會已於日前正式成立正會長為宋執中副會長為于德才李硯樵諸公盡心提倡該會經費係由會長個人擔負會址在十字街東路北係劉福春之市房數間而房租不索甘盡義務每日上午九時至十二時宜講下午二時至五時為講家庭教育等題目內男講員一員為周武顯君女講員五員為陳藴華關淑貞趙成賢李秀英婁淑新諸女士俱有相當學識將來教務發展定非淺鮮云

柞木台

胡匪橫行道途不靜 路刦案之迭出

商民均感行路難

近日胡匪之猖獗實有出乎意料之外者設若不與軍隊同行實難幸免昨日有本街商人由山城鎮購貨歸街在安口嶺二道橋地方突現匪人十餘名各持手槍將車刼住貨物完全被刼馬匹亦被趕去七頭車伙及客人亦被綁去十一人此次本街之被難商人完全支持不住停止營業一般商人聞信之下均現恐慌而感道途不靜行路之難云

協和會支部長 來鎮宣傳王道

協和會滿洲國奉天省總支部柳河支部長莫仁橋君昨日帶同隨員二名來鎮宣傳王道政治並奉御尊影多份分給民衆以期確實認識我滿洲國皇帝之御容云

昌圖

遼河水漲 二區被災

禾苗淹沒者 達四千餘畝

本邑縣公署據二區區長李炳耀四區々長路勇行六區區長士佐廷等先前電話報稱於六月十六七日因遼河水漲勢甚湧花以致二四六等區沿河各村田苗多被水淹地約計四千八九百天水高平面深及尺許現仍續漲等情縣公署當以事屬水災有關民生據報告後於本月十七日代電呈報省署並被災詳情俟由縣遴派妥員前往勘查後再行另文呈報云

延吉

掩埋死嬰之善政

本埠高等檢察分廳日昨奉到高等檢察廳指令以各地舊習於死殤之嬰概皆裹以破蓆或敝袋拋棄郊野不予掩埋似此非但有違人道亦抑有碍衛生厥後訂定三期舉行務求改善盡除惡習第一期（六個月）勸導第二期（三個月）實行掩埋第三期若仍行舊法則加以相當之懲罰務要雷厲風行以敦人道云

鎮東

張科長公畢歸來

鎮東縣司法總務科長張異芝氏及參事官島全氏前因公務赴洮南參與會議一切事畢於本月之十八日晨九點四十分列車返鎮歸任視事云

瑣聞

△近日霪雨連綿

（清原）旬日以來彤雲密佈暴雨頻降繼續淋漓終未放晴於是河水泛濫田禾淹沒不可勝計雖種晚禾尚不逾期但地被水淹尚未涸乾且又霪雨連綿不得播種即勉種之亦恐秋收無望道路泥濘行旅興嗟河川漲發來往阻隔至於專賴賣苦工謀生者亦不得進行工作瞻吼雷鳴何處求食徒喚奈何呼負負而已

△啡鬼偷木被獲

（清原）十八日晨記者散步街頭行至天益芳門首遇一銀針各雙肩各扛椽木一根從旁一人身其左臂逼令送至原地敞言覓敢偷人木材該當何罪該窃犯愁眉苦臉重負在身頗為吃力又兼窃行敗露似乎狼然而其同類之嗎啡匠群集觀之似有同類相憐之意嗚呼以大好為之青年而不思急求進取竟敢流為毒民傷身損德流毒社會自害害人可慨孰甚

△呈請修葺橋樑

（延吉）本埠住民鮮人崔㑹起以延平大橋以南往法院地帶之小橋為鮮人來往之通衢惟年久失修木均已腐朽設一旦倒塌交通自必斷絕日前寧請縣署轉呈辦事處請求修葺以利交通現業行批准所請惟須呈到樣本核勘查屬實後即便飭工修葺云

△鮮貨商不走運

（朝陽鎮）每值年節及端陽中秋節一般商民專作鮮貨之投機者大有人在而久作此行者較平日來貨之多更屬當然々今歲端節營此業者非但無利可圖即認虧本急於出手者亦不可得也可謂有幸有不幸也

△商會標修陽溝

（朝陽鎮）本鎮大街馬路已將次第修竣然陽溝未修現下商會已貼廣告招商限期投標包修係明陽溝望有工程專門之學者速來抄標以免落後也如果修成則本鎮之街市更能美觀也

△當商獨呈興隆

（朝陽鎮）節逢端陽百行無不蕭條職是之故一般民戶為習慣所尚無論如何亦得辦置節下應用之物不得已遂將各物掮挑肩背質之於當舖百行不景獨當商偏厚也

△端節平安度過

（朝陽鎮）端節前商場交易甚為清淡總因錢法奇緊有以致之但端節安然而過商家亦無倒閉者而地面賴官方維持得法未生意外之事頗屬平安也

△端節警員演戲

（洮南）於日昨即十六日乃夏曆五月五日端陽節也洮南備方各機關及各學校等因奉政府令均各放假一日一般商家援例休息蒲艾生古風香猶存洮南鐵路局家眷在寓所前建築戲樓於十六十七兩日職員演舊劇該家屬及人民往觀者擠擁往來不絕頗有一番繁盛景象云

△豈可任意便溺

（双城）本街警察署對於衛生一事特別注意凡人煙多交通便之地點皆安設厠所嚴禁隨意便溺無如一般無知之徒寡廉鮮恥每於往來通衢不顧有無行人即行便溺時常被青年婦女所見確乎難以為情乀當此天氣炎熱之時被陽光晒之蒸發惡味撲鼻望有責者嚴加取締而注意焉

△濟元堂有醫

（金州）南街路西濟元堂大藥房醫士孫作樑氏懸壺多年對於調治男女老幼內外兩科之病症確有特別之經驗早為該邑人士贊仰而該氏所醫治一般病人同春至今已不可勝數日來來就醫者大有人在云

△兩車撞在一處

（金州）日前南街有一山東人某騎自轉車由北往南而行不料行至新市街首與一賣鮮魚則自轉車者撞在一處當双方之前車輪俱受損傷於是二人爭起口角幾至動武後經衆人排解始了事而去云

△梨園又行開幕

（四平街）本埠大觀茶園前因內部糾紛以致閉幕已達匝月於嗣緣中人調解各方面言歸於好仍理舊業前將園內大事修葺重新整潔已於月之十六號照常開演云

△靈藥濟活產婦

（四平街）本埠有葛秀成者現年卅餘乃妻馮氏於前分娩孩胎倒下時有產婆在側用盡百般手術亦未墜胎馮氏氣息奄々幾乎命絕有該鄰某甲介紹言及劉姓道人有此靈藥當即往求該道賜給藥面一包約三四錢以薑水送下服後一小時胎即墜下係一男孩因悞時已久早為廢命馮氏幸得無恙似此聖藥亦云奇矣

△白馬脫韁自逃

（四平街）本埠有白萬城者家畜白馬乙匹忽於昨十八號書間脫韁自逃及家人查覺各方尋覓已渺無踪影刻已派人赴城外各屯探找云

△大仙堂被封禁

（錦縣）邑之西門裏南部城牆中間窟窿內藏蛇仙捨藥治病此訊風傳遍境每日男女討藥者接踵不絕近日來愈甚男女雜處有關城內警察署昨奉縣令飭將大仙府封禁該署奉命後令西門分所遵行云

△凌河三次漲水

（錦縣）邑西關小凌河上游於月之十七日上午因雨水過大至是日午前十時暴漲一時水聲大振浪急勢洶水溢岸兩岸餘此為三次之漲水也

△梨園重整旗鼓

（錦縣）縣東關娘娘廟路南和樂舞台前因營業不振於春宣告擒旗息鼓茲該舞臺園主現於蒲節之期有機可乘乃於本埠邀來乾坤京評劇角色數十人已於蒲節前一日開演矣

△青年會演電影

（錦縣）城內基督教青年會頃為謀市民正當娛樂消遣起見乃於月之十八日起映演最新電影火燒平陽城入場料一角計演三日每日下午七時開演云

△零賣所頗發達

（錦縣）邑城內東街五灣胡同凌雲閣鴉片零賣所自開幕以來營業漸行發展因該所經理屆于敬氏廣於交際更因所內人員對於煙客招待週到煙質純良故日漸發達均謂經理御於營業云

△警署令領車牌

（錦縣）城內警察署現以市內乘自行車者日多且有多數未起車牌者一經肇禍實難查緝頃為整頓起見乃令各分所通知商民有自行車者速至警署起領車牌每輛車收料費五角云

△小偷不幸被獲

（法庫縣）本邑第四校教員姜某不慎失去衣服八件未得踪跡故報與第十段備案該段分所長與警士每大訪查不料今月之十五日警務局勤務督查員沙維永氏身穿便服在街中暗訪忽見一行路人面目可疑令其止步盤問多時談言有列帶到臨段究問口吐實言將竊取第四校姜教員衣服之事招認又指第十段此案已破小偷係本邑第二區小溝村住民朱振達素無正業遊手好閒生活不謀在街中以暗取度日今不幸遇見沙督查員久辦警務頗為上峰依重並兼日語純熟作事認眞遇有竊取之案件深加研究不遺餘力今該小偷遇見沙氏豈能不破案被獲也

△永興公司歇業

（遼陽）邑大什字街前永鉅興雜貨商店後因改組更名為永興貿易公司於前月修理樓房門面非常華麗現正備辦貨物以便開市以竟因某種關係將日來運到之貨盡數打回絕計歇業清理一切至於後事如何辦理以候訪明再行披露

△書局廉價賣書

（遼陽）二道街義平書局書文具店為三週紀念酬謝主顧起見特將各種書籍文具小說雜誌學校用品一切貨物折價一半出售又因該號貨物齊備應有盡有折價低廉以致顧客盈門頗有應接不暇之勢云

△仁安發明新藥

（遼陽）邑北鐵門裏仁安藥房主人陳子仁精通醫理晝曉岐黃對於漢西醫學均有心得蒙奉天市政局屢次奬嘉許給予奬章發明各種新藥均蒙化驗備案其所製之藥品亦靈驗無比購者莫不有口皆碑並且該君審慎精詳手術輕敏每與病者施手術時恒至患者談笑自若無從不覺而術已施患已半矣該君者其神手技矣

△端陽寺廟繁華

（黑山）日昨十六日乃夏曆五月五日端陽佳節縣內各機關因上方有令均行放假一日一般四民亦援舊例休息一日及十二點後登華人公女婦衣履整齊各處遊人絡繹不絕尤以龍興寺為最勝上帝廟為亞勝凡一切小販說書的唱洋片的亦加入眞有一種繁華氣象云

中華書局 影印

古今圖書集成 發售預約

一▲本書用三開大本以原書九頁合一頁分訂八百冊

二▲定價八百元預約四百元六月底以前預定者祇收三百八十元郵費廿三元

三▲本書分兩年出書自本年秋季起每三個月出一百冊

四▲預約期自六月一日起九月底截止

預約處 瀋陽中華書局

備有樣本樣張承索即寄

美味滋養

赤玉牌葡萄酒

血不足故為貧血設法增血可矣病質簡單！即療法簡單！此無他策即請常飲營養價值極強之赤玉酒保養為要有病者持久連用是幸

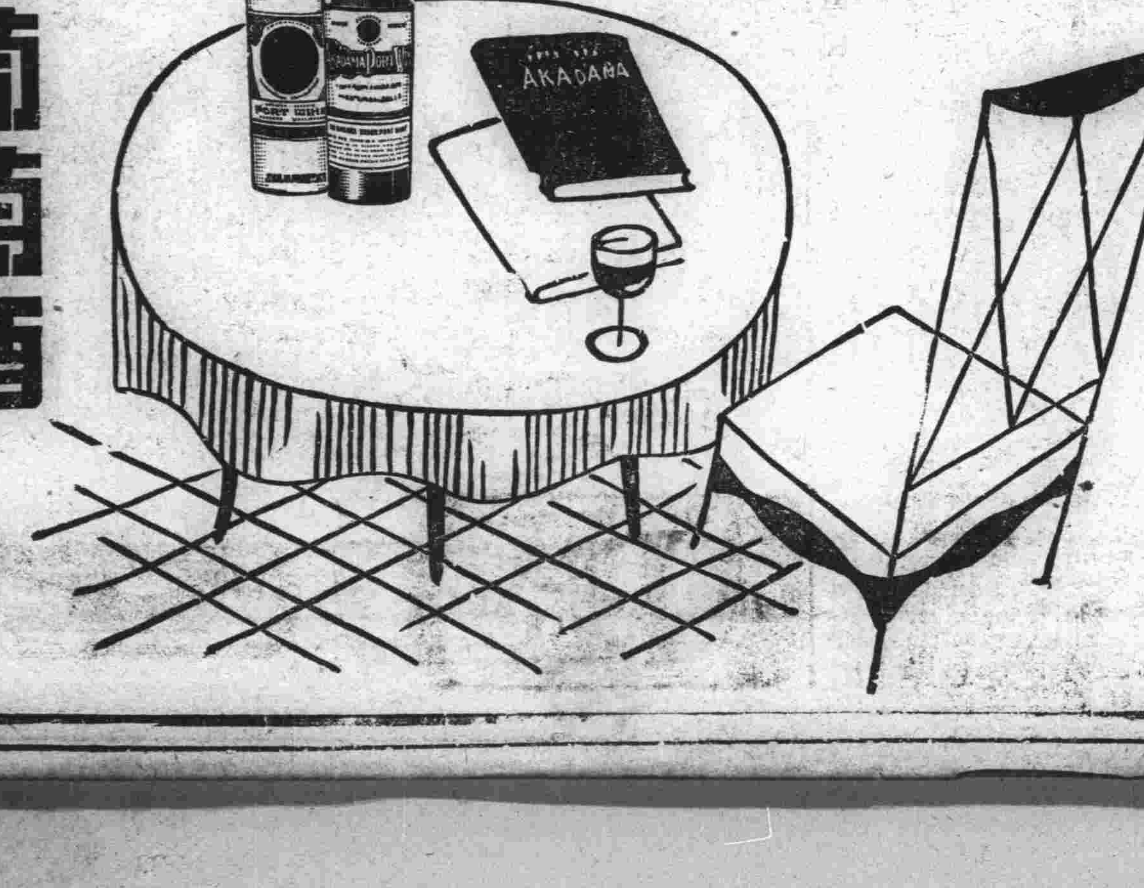

10

瀋陽交通中國銀行啓事

敝行等奉財政部令將收回之奉洋紙幣整理清楚陳請燒毀其未收回者應於本年六月底以前盡力收回等因自應遵辦凡持有敝行等舊奉洋紙幣者請隨時來行兌換爲盼

法國老牌

皮隆氏九一四

砒製療治梅毒聖藥　靜脈注射

諸君請認明法國第一老牌「皮隆氏九一四」以免危險而保安全

各大葯房均售　中國総經理　上海　天津　漢口　立興洋行

NOVARSENOBENZOL
"BILLON"

此北平美滿家庭全體眷口

均受惠於韋廉士醫生家庭名藥

本欄所刊之良好家庭攝影乃任君古愚之家庭也任君前爲東省一面坡警察署長現寓北平寶鈔胡同八十八號凡丈夫憂其妻室之虛弱父母慮其子女之疾病者請試一看任君何緣得此令人歆羨之家庭也任君書云「內人因兒女衆多勞碌過甚以致精神困頓身體瘦弱日見憔悴又因虛火口齒流血中西各藥服均無效後偶憶及鄙人自身由服韋廉士醫生紅色補丸得以轉弱爲強想亦適用乃令試服果然不久舊疾漸去日見康健現在內人又已十分壯健矣此則不能不感韋廉士醫生紅色補丸之功也至於嬰孩自已藥片鄙亦甚佩其良效不但能預防兒科疾病且使舍下孩子個個胖強活潑次女疹後發熱咳嗽痰喘服此藥片數劑即告霍然自是身體甚好矣」韋廉士醫生紅色補丸補血健腦天下馳名統治出於血虧腦弱而起之疾病如貧血神經衰弱食滯早老婦科各症嬰孩自已藥片爲小兒專藥善治小兒腸胃出牙各症此兩種家庭良藥各藥房均有出售或直向上海江西路四五一號韋廉士醫生藥局購備補丸每瓶一元五角六瓶八元藥片每瓶七角六瓶三元五角郵費一列不取一切信件可由奉天和記洋行轉上海韋廉士醫生藥局

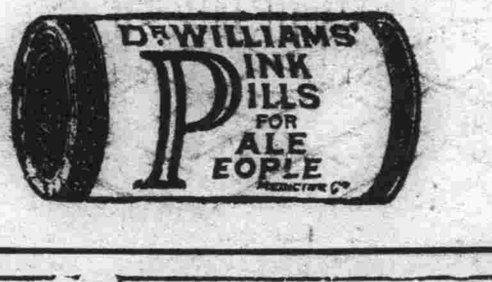

呼吸器之消毒

鼻道咽喉氣管肺部均屬呼吸器病菌均有侵入之可能咳嗽傷風與其他胸喉疾病均由此而起是故欲保健康滅菌爲尙然而各種滅菌之藥水藥丸藥粉皆不能入呼吸器入則嗆奚能入呼吸器者祇氣體耳本此原則韋廉士醫生藥局遂發明韋廉士吸入止咳片以應此種用途也

韋廉士吸入止咳片含在口中緩緩銷化即發出爽適滅菌之治療氣體入鼻道下咽喉進氣管而達於肺殺其病菌同時止其癢潤其炎膜化其積痰降其逆氣是故治療咳嗽傷風喉痛氣管支炎等症此藥片可以吸氣直達其藥力於病源實爲最佳最美之治療品各藥房均有出售或直向上海江西路四五一號韋廉士醫生藥局購備每瓶一元二角郵費不取

東海散士傑作　劉孔璋譯　香月尙繪

小說　佳人之奇遇

（洋裝美本布面金字一册二百七十餘頁挿圖七十四）

定價

滿洲國幣壹圓
代價先惠
郵費不要
倘若掛號
外加壹角

大連市常盤町二十九番地
總發行所
滿洲報社出版部

本書出現！

請快看！

是書爲東海散士之傑作、文字婉麗跌宕、議論正大莊嚴、托言外事、抉摘時病、紀言情之韻事、述世界之興衰、美人名士、賢相良將、搜羅畢集、以言情小說讀之可、以英雄傳記讀之可、以世界政治史讀之亦可、誠爲文苑中不可多得之佳構、凡嗜好讀書之人士、案頭不可不備置一部也

驚奇駭異之描寫
必使君拍案叫絕

發售處

大連沙河口大正通　啓明書社（電話九四二七番）
同　西崗子大龍街　啓化書社（電話五〇三一番）
同　西崗子平和街　聚勝堂書局
同　西崗街　新昌號（電話三八四七番）
同　西崗街　協源茂（電話五七五九番）
同　得勝町　廣合成
同　浪速町　協茂盛（電話四六三二番）
同　浪速町　中央文具店（電話六五五五）
同　東鄉町　聚勝堂書局
同　連鎖商店街　右文閣（電話三三一五番）
瓦房店　長發祥書局
同　日新書局（電話五五六號）

復縣　天德福書舖
公主嶺　河南　春瑞祥書局
奉天市　鼓樓北　福陞北號（電話三六四〇號）
同　同　同大印書館（電話二七二七號）
同　鼓樓南　章福記書局
同　軍署大街　關東印書館（電話二九四三號）
同　商埠地南市場　震泰報館（電話四二一七號）
安東　財神廟街　文化廣播社（電話四三五四號）
吉林　河南街　宏文書局
同　同　裕興書莊（電話七五八號）
同　河南街西頭　萬順德書莊（電話六六七號）
新京　大馬路　成文厚書局
同　德和義書局
同　老德和昶（電話三三五二）

同　北門外　同文書局
哈爾濱道外　極東派報社
同　道外　震東派報社
江省泰安鎮南大街　德盛利
延吉　東大街　新文書社（電話十八號）
鐵嶺　西門裏　新華書局
遼陽城內東大街　源興仁（電話二六七號）
同　二道街　襄平書局
營口　永世街　亞洲派報社（電話一三七三號）
貔子窩　西街　仁術堂
城子疃　新市街　永源書局
莊河縣　下街　永源書局（電話九十二號）
（其他各地有名書局及各地滿洲報分社）

大連

已組成之市防護團 期使恒久存在
小川市長亦認爲當然 召集關係者開會討論

今以關東州防空演習之契機，保護，非常時空中爲目的，結成之大連市防護團，刻當演習之際，即有將防護團爲永久的存在，若一旦解散，恐再組織感覺困難，頗有決定如何辦理必要，故特於二十二日下午將防空演習之關係者召集於市役所，協議結果決定以小川市長陳述之意見爲今後之具體的方針，據小川市長談，防護團恒久的設置，仍爲當然，但今後防護團經費，有確立支出必要，並且防護團尙須自體製成全般的規程，事實上，現在之防護團僅能存續，惟形式上不得不種種考慮，二十日曾懇求，各分團員諒解，今日午后二時於大和旅館開催協議會之際，余必對本部副團長顧問及各分團正副團長各地區長，提議推選設立委員，急早樹立具體案進行辦理

加賀艦戰鬪機 飛還佐世保

來旅大參加防空演習佐世保軍港所屬之加賀艦上戰鬪機兩架，及攻擊機兩架，同於二十二日晨齊翼歸還佐世保矣

奉省中師教員 溢連視察教育

奉天省立第一師範學校教員象訓育員張榮久氏，該校事務員張漢淸氏，及省立第一女子初中教員李茹光氏，及省立第三初級中學校教員方浩然氏等，二十二日晨車由奉乘車來連，下車後即由大連青年會教員于松坂氏引導參觀大連一中，伏公，彌生，狠衣，春日及其他各學校，下午特至本報參觀，該一行豫定二十三日早車赴旅順視察，下星期一歸奉云

邪戀慘殺案控訴 首次公判情況
中園供詞多於已有利 旁聽者踴躍達二百名

轟動遐邇視聽之兒玉博士邸邪戀慘殺案主角勝美，及殺死戀敵青柳買之中園秀雄兩人之控訴第一次公判，二十二日午前九時二十五分，於旅順高等法院第一號法廷長島卯十郞，及長尾和夫兩判官，藤崎信之陪席判官，岡塚郞檢察官，中園官選辯護人，勝美辯護人田村兩律師，出廷之下開始審理，當日午前五時即有兩名旁聽者等候於門外，及八時旁聽者竟達二百餘名其中婦人，約有十分之七，男十分之三

首由藤崎裁判長命中園起立訊問原籍，經歷繼則問檢察官審問控訴之事實時中園答對「殺青柳，以前並未有殺害之意，不過當時之鼎奮」並供「未當兒玉博士面前陳述勝美與青柳發生關係希望兒玉與勝美離婚」並供「殺害青柳之際，因博士推青柳始動刀刺殺」中園當廷所供，與自己大爲有利正午即行閉廷，下午一時繼續開廷審理

局長課長同赴京

關東廳日下內務局長，爲出席二十三日於新京舉行之教育會發會式，二十一日晚車赴京，同水谷文書課長亦赴京，出席民間懇談會及報告事務，兩氏豫定二十六日歸任云

以販糖包爲名 竟密輸布疋
被警署搜出 布疋已沒收

有一王姓，山東省人，二十一日於市內西崗街二百五十六番地蘇袋面袋收發莊義昌隆安承維處購買多量糖包，隨當日晚開往芝罘之共同丸運往煙台，豈知王姓非只販賣糖包，並於市內某綢緞布莊購買人造絲，條副綢洋花布等，共二十八匹，價值二百餘圓，企圖販賣糖包名目密輸布匹白小車，不幸於長門町將裝船之際，被水上署長門町派出所署員搜出，當將糖包裝船，蓋糖包已上稅將王密輸之布匹一併沒收，王已隨船潛逃，王亦云不幸之幸只將稅貨從公，自身未受囹圄

大連警察署預防赤痢 調查學生額數
根據各校報告配給赤痢藥

大連警察署衛生係以每屆夏季，赤痢惡疫最易發生，今特爲防範未然計，防令各學校壞明學生數，以便據數配給豫防赤痢藥劑，尙未盛行之允宜未雨而綢繆云

三歲的女孩 失足墜樓下
頭蓋骨摔碎 生命極危險

二十一日午後三時三十分左右，市內西公園町二百一十番地，森大樓二階住戶，藤村美代子之長女道子三歲，於自宅窗前遊戲，突然失足墜落樓下，當時將頭蓋骨跌碎人事不省，生命極其危篤

船員於埠頭 發見幼女
經水上署詢問 泣述家庭苦況

二十一日午後十時餘鐘，政記汽船英利船員於第三埠頭海岸發見一女子，年方六歲，係市內東山町四番地第六號之十三居住之前福昌苦力東榮良之長女乳名小香子，當將送至水上署，後經水上署詢問之結果，小香子泣答其母，突於今年五月中旬病故，其父榮良日下行方不明，眼前亦無親近之人，其妹年二歲時，因家中貧困，送與某姓寄養，其父蓋因尙欠數月房租，無力償還無奈係往作工亦未可知云

請假未邀准許 竟自尋短見
生命頗屬危險 師父太亦苛薄

原籍山東省萊州府掖縣程德義之長男程明哲，於去年二月間，年二十一歲，由原籍買掉來連，經人介紹於市內大龍街四十九番地和生木舖樓上存住，與程同鄉之徐蘭田二十九歲爲徒弟，專以彫刻各種器具爲生，查程明哲素日作事頗爲伶俐，腦筋亦甚好，較其他徒弟均在以上，是以被其師父徐蘭田所重視，奈該程明哲近來因離家已久，突起還鄉之念，雖數次請求於師父，而徐蘭田不但不準許，其請求反以惡言打罵相加，因之該徒弟日日憂慮不樂，漸而染成宿疾，後經漢醫武維揚氏爲之一手治好，雖然該程某對於工作愈感煩悶，素日既無親人過問，更無處述其苦情，致益思念覺無趣，因而頓生短念，乘二十一日夜間十二時許，其夥伴熟睡之際，自持工作所用之小刀，將自己胸部及喉部扎傷二處，及至翌晨四時許，方經其夥友發見，當即報告徐蘭田，徐某見景恐慌，除報告當管之警署外，並將其擡送至博愛病院施行手術，生命頗屬危險云

早稻田大學 棒球部來連
本埠球界名宿 皆至埠頭歡迎

來滿遠征之日本早稻田大學棒球部一行，自小林主將以下，一十三名由該校體育幹事松本厚志氏引率，乘二十一日入港之烏蘇里丸來連，當時至埠頭歡迎者有在連之井上岸岩瀨三野及球部之多數先輩等，並濱崎滿俱主將承澤監督，福山幹事，松本實業主將，安藤監督及兩隊員其他各關係者，計數十餘名一行下船後，即直赴星個浦大和旅館休息矣，現將其來滿征戰日程誌左

試合日程，▲二十三日對滿俱第一回戰▲二十四日對滿俱第二回戰▲二十五日休▲二十六日對滿俱決勝戰▲二十七日對實業第一回戰▲二十八日休▲二十九日對實業第二回戰▲三十日對實業決勝戰（但右之戰如一勝一敗時則另行第二回戰時間預定）十四日午後三時開始，其他於午後四時開始▲預定在三十日或七月一日對新京試合▲六日對京城第一回戰▲七日對京城第二回戰▲八日對京城決勝戰▲九日京城發十日下關著，但七月六日對京城之戰期按大連試合結果預定變更之

大倉園展覽陶器

開業十數星霜，專製高級洋食器之日本大倉陶園定於本月二十六日至廿九日四日間，在市內大山通三越吳服店三階樓上大廳開催第四回新作品展覽會，陳列新製品，以供一般觀覽，二十二日大倉陶園特派員日野厚，因覓勇兩氏特至本報行拜訪禮

偷兒一再光顧 春日小學校
該校極狼狽 決增置夜警

市內春日小學校，曾被偷賊將募集兒童之防空獻金竊去犯人迄今尙未逮獲，孰意二十日午後十時至二十一日午前五時間，該校職員室又被偷賊竄入，竊去運動具，及橫山教員抽屜放置之現金七圓四角，合計約值三十七八元，日下大連警署正向各處極力偵緝竊犯中，因此該校殊甚狼狽，今後決增設夜警徹夜警戒云

滿鐵附屬地 公費收入 預算增加

滿鐵地方部之十年度經費預算，至二十五日由各地方事務所，均交與本社，大體業已完竣，十年度因人口增加及好況，公費收入約能增加五萬元，一面因學級增加，較九年經費預算四百三萬圓，將增出二十萬圓，又九年度經費預算算定，比前年度能增收二十萬圓，但決算時，較預算額尙能增加十萬圓，如斯附屬地之異常好況及人口增加，可想而知矣

本屆運動會捐 寄獎品者芳名

△六月十二日，永順洋行金票五元，森永製菓會社牛奶糖二百六十盒，劉子翩日式銀盃一個，盛京時報坐鏡一架，孫文慶銀盃一只，源盛德雕刻風景鏡一架，馬蘭坡販房毛巾子二打，滿洲電信電話株式會社金五十元，福昌華工株式會社小洋五十元，同小洋全滿二十元，鐵路總局金五十元，福本順三郞金五十元，大連油坊合聯會金十元，南滿電氣株式會社金三百元，南滿瓦斯株式會社金三十元，同金全滿二十元，南滿硝子株式會社金五元，大連窯業株式會社金五元，大連火災海上保險株式會社金十元，撫順炭販賣株式會社金十元，大倉商事株式會社金十元，小林和介金十元，國際運輸株式會社金五十元，山下汽船株式會社金十元，大連汽船株式會社金十元，同金二十元，鴻業公司金十元，瓜谷長造金十元，進和商會金十元，三井洋行金五十元，同金全滿二十元，福昌公司金四十元，福昌公司全滿金三十元，南滿洲鐵道株式會社金一百元，六月二十日

警署高等係主任會議 於廿一日開幕
大場警局長親致訓示

關東廳所屬各警察署之高等係主任會議，已於二十一日如期開幕，第一日即二十一日由大場警務局長訓示，後乃報告狀況，二十二日協議希望事項及諮問事項明二十三日閉幕云

詐欺我零錢犯 又落網一名
被拘於警署 審訊餘罪中

大連警察署司法係刑事等，因市內頻々發生詐欺找零錢事件，故晝夜不遺餘力搜捕此等犯人，卒於二十一日午后八時餘，該署孫刑事在山縣通於偵緝犯人中，見一舉動可疑之國人，遂即帶至署內，押入留置塲，後及提出審問罪狀，結果，該犯供稱原籍山東萊州府掖縣，現住所不定，王精五年二十六歲，前係充職於市內田村商會厨房，後因身染煙癖，怠惰職務，被人辭退，遂即歸里，今正又由鄉里來連，迄今未有正業，乃異想天開，入詐欺流，到處詐欺找零錢，以充煙費，五月十一日晚，自稱北村店員，騙取市內岩代町日本飲食店上野光九圓找零錢，又於六月七日，自稱郵便局厨夫，騙取信濃町二十六番地雜貨商天順福金八圓八角三分，又月之十六日自稱中央郵便局厨夫詐取吉野町四番地王瑄華洋鐵舖八圓七角，刻尙繼續訊問餘罪中

日教局視察團 一行將歸國

二十日午後四時四十分乘車來連之日本神戶市立學校々長，滿鮮教育視察團一行十九名，二十一日乘早車赴旅順視察，午後歸連，該團預定二十三日出帆之烏蘇里丸啓程歸國

海事日報主催 燈台慰問團 來月一日出發

市內山縣通郵船會社樓上，大連海事日報社，每年夏季風景佳良之辰，必主催海外燈台慰問，視察團一次，故本年仍援往例，定於下月一日星期日赴各燈台慰問參觀，當日乘滿鐵埠頭五百噸之小汽船，會費僅金兩角云

入船町大火警
消防署急往撲救幸未蔓延 損失貨物約金票五六千元

俗語星々之火，可以燎原，即有萬貫財產，亦易一火化爲灰燼此乃人人所知，查其失火原因，多半吸棄煙根或煙蒂不完全濕火所致，二十二日午前六時四十分許，市內入船町一番地入船驛事務所傭役楊桂芳於該事務所有水室燒水，亦未注意煙筒有無危險，孰意七時四十分突見該室黑煙瀰漫，火光燦々於是楊桂芳立即電知大連消防署，消防署得報，移時馳救之下，八時餘即將猛火撲滅後經調查，損失約計金票五六千圓，所燒失物品係貨物載紙及附近放置之貨物云

各科診療病室完備
岐山醫院
醫師楊鳳鳴
小崗子十千順街三十七番地
電話四六五七

患癮 鴉片 嗎啡 海洛 治療開始
內科・小兒科・外科・花柳科
春華医院
徐榮

齒科
早川醫院
大連市西通九十三番地
電話三九七一番
（分院）金州新市街

雷話商會
今遷移於西通九三
地點常盤橋東西通入口路南
電話
買賣、無費辦理手續、並出貸薄利金融
大連市西通九三番
電話商會
電話三八九〇

大連西崗子
永生福紬緞百貨店
電話門市八二一四一 ● 批發七三九四
精美新花 梅蘭紗
橫羅囊面 花毛葛
維新寶塔 景星綢
摩登花菇 連裡緞
最美麗男 女草帽
天天廉價 大賤賣

高級新車 司機殷勤 長途無憂 貴客歡心
大安汽車行
大連市日新街八
本小利薄 恕不掛賬
現金主義 貴客原諒
電話八七二四 八三四四番
夜間用六八〇六

敬告
新到大批棚布廉價出賣
逕啓者敝號新運到大宗各種棚布覆蓋野積倉囤等雖經霪雨不至浸漏之慮如承賜顧價值從廉特此聲明
大連榮町一番地
同泰盛鐵行啓
電話三五〇三番

大連監部通
雙興隆雜貨批發商 廣告
啓者本號開設已歷多年專辦東洋各種雜貨無不搜羅齊備早爲各主顧所盡知當此春光明媚正宜暢銷各貨之際本號東洋鑣早有遣員應時採辦適用之貨日下已謂齊備不但各貨優美而且取價低廉倘蒙台駕光臨或信購備無不竭忱歡迎之至
△營業目錄
各種人造絲大宗批發、各種人絲毯子、台布、灰毯子、絨棹面、汗衫、各種運動衣、毯子、禮帽、小孩衣及便帽、女便帽、小孩蚊帳、草帽、各樣小扇、洋服、襯衣及附屬品、衛生手套、襪以及本代理絲皮帶、化粧品、類、各種皮鞋、各種膠底、卡帶、銀粒紅、粒仁丹、馬球、鹿印、坐鐘、三塔雪花膏、珞玲粉、美人牙粉、無敵、皂、包、錯老蘭皂、白蘭花皂、金鶴香頭油以及一切應時雜貨種類繁多不及備載
本號謹啓
電話四八二三

文具書筆購者福音
啓者敝號各種書籍學校用品文類器具應有俱備精工督造加料各樣水筆及管料零售批發價廉克已賜顧者局勝歡迎
淨尾大狼毫每支洋五毛
魁筆每支洋三毛
黑池蛟龍每支洋二毛
古黑天香每支洋二毛
蓋內細直峰羊毫每支洋四毛
長峰羊毫每支洋二毛
中楷羊毫每支洋二毛
各種管料一概批發
龍跳天門每支洋三毛五
湖筆每支洋二毛五
加料小大由之每支洋二毛
冬紫毫每支洋一毛五
細長峰羊毫每支洋二毛五
淨尾羊毫每支洋二毛
小楷羊毫每支洋一毛
電話二九三八六番
大連西崗子得勝街十九番地
同聚湧書店

敝號五週紀念減價一月略謝知己於今期間已過惠顧者多感汪洋之暁爲此再展兩星期勿失機遇
五週紀念大減價
樟木箱 頭號特價大洋一二、四
貳號 一〇、四
頭等皮箱 頭號大洋七、四
貳號 六、四
福建彫刻物七扣、象牙麻雀八扣、紅木器八扣
大連奧町四六
恒大公司

大連西崗大龍街三二番
麗華金店
電話八五二四番
金銀首飾齊全 歡迎主顧參觀 送禮金銀器皿 特別減價貢献 意在薄利多賣 物美手工尤廉

緊要聲明
啓者茲爲敝號櫃夥李伯稿字善庭原籍山東牟平縣西解家庄人於上月間未經辭退私行潛逃各方搜尋迄無踪影惟恐該人在外發生不正當行爲故此登報聲明此後該人在外一切經過號概不負責恐未週知特此鄭重聲明
大連市浪速町四番地
永昌號成記謹啓

大連派報處啓事
本派報處市內收款員宋秀岩因限越職責業已斥退嗣後有該名義發生何事概與本派報處無涉今後收欵員所執收單如有塗改錢數及墨筆鉛筆兩種字樣者一律無效恐未週知特此奉告
大連派報處長 唐潤之啓
大連市三春町二長 電話九四五六

裕成號綢緞百貨店
住址 大連 西崗 大龍街 三十九 番地
歡迎參觀
先行交易 擇吉開幕
本號修造已告竣工搜羅中外貨品蘇杭各大名廠出品綢緞紗絹及各種雜貨羅集完備業已
全部貨物特別低廉如蒙惠顧無任歡迎
電話 門市部二九四四一 批發部三三九八番
總號安東 分設大連

經濟

豆粮穩硬餅油仍閑散
鈔票市況仍平平
大條倫敦紐約昂騰孟買不動
外滙日美中美穩靜標金報小

據本報廿二日專電、海外市況、倫敦大條期現報長、查現市爲十九便士十六分十五、期市廿便士整、紐約亦續漲、爲四十五仙八分一、孟買不動、爲五十五盧比四分一、外國匯兌日美未動、爲廿九弗九十三仙、中美亦穩靜未變、爲卅三弗廿五仙、美英昂騰、爲五弗三仙八分七、英美五弗三仙、日英一志二片卅二分九、中英一志三片八分七、英法七十六弗郎四云

上海廿二日電訊、美國政府陸續收買銀塊、標金開價報小、華商方面、多以美當局之意見、銀價陡然提漲無望、態度冷靜、無心貪賣、東匯錢莊家、稍有漲水、日銀空東匯存遠期美匯

本埠鈔市場廿二日前場開盤後、鈔票大勢、仍無大變動、查現貨開價千一百廿五元、妥廿萬元、遠期千一百廿六元、似稍較廿一日看提、妥云

七十二萬元、金兌小洋一二四五〇、鈔兌小洋一四〇〇〇、大洋兌鈔九六九二五云

又本埠鈔票廿二日晚市開盤後、現貨微疲至千一百廿四元五角、妥僅三萬元、遠期千一百廿六元、妥十九萬元、金兌小洋一二四五五、鈔兌小洋一四〇〇五、大洋兌鈔九六九二五云

本埠特產市場廿二日開盤後其廿一日因北地天氣關係趨於强硬之大豆、今晨因油房作買、依然穩硬、豆餅豆油仍未喚起人情、且無妥付、高粮隨大豆呈示堅挺、然總觀全場、除大豆外其餘均繼續閑散、至於現貨、大豆三井三十、日清四十三、菱八、豐年十五、和記二、油坊二十五共妥百二十車、豆餅三菱二千片豆油未妥云

破壞海牙及洛桑條約之行爲云

到期償美戰債者
似僅芬蘭一國
又有七國繼英法賴債
德停付外債列強將謀報復

華盛頓訊、除英法外、現有歐洲其他七國、即波蘭、捷克、意大利、羅馬尼亞、匈牙利、與愛沙尼亞等、已通知美國國務院、聲明未能償付今日到期之戰債、按現有意還債者、似僅爲芬蘭一國、雖芬蘭債額以其國家面積言之、已屬不少、但較諸大國之欠美債額、則爲數甚微也、又意大利、波蘭、羅馬尼亞及匈牙利今日照會美政府、聲明不能償付明日之到期戰債、自英首倡以來、各國相繼聲明賴債、華盛頓對此聲明之反感頗不一致、有數官吏對戰債問題之急轉直下表示歡迎、尙有官吏聲援於羅斯福總統、對賴債國家同致憤怒、因其耗大量之金錢、製造軍火、豈眞無力償債耶

貨物償債一說 完全不能成立

倫敦訊、十四日得來可靠消息、英國於明日對美國戰債絲毫不付、自收到胡爾氏之覆文後、此處謠傳以貨物或勞役償債、此說今日完全不能成立、英國所以決定不以任何方式償債者、因根據美國環遂案、不完全償債者、即認爲賴債國家、則償債一部、於事毫無所補也

德停付債欵後 清算銀行抗議

倫敦又訊、德國家銀行宣布停付各種債務六個月一事、債權國認爲專斷行爲、乃起恐慌、最有關係之各國、如英法、美、荷蘭、與瑞士等、現皆籌議報復方法、英政府在開始債務談判之初、曾聲明如德不償付道威斯與楊格債欵、則英政府將嚴重視之、今英政府將有何種舉動尙未決定、但據非官塲之預測、英政府將採行一種强迫的清理的辦法、凡對英欠繳之道威斯與楊格債欵、將從英國所付德國貨欵中扣除之、財相張伯倫今日允在下院發表對於此事之言論、據紐約消息、國際銀行界爲此種停付辦法如不修正、則將引起劇烈國際爭論、德國公債券在國家銀行宣布停付後、市價跌落、國家清理銀行乃楊格借欵之經理人、其理事已舉行緊急會議、結果擬定抗議文送交德府、反對道威斯與楊格借欵停止付息事、聞此抗議文貸有談判之餘地、據今日消息、利息之清付、在法理乃

關東州內五月份
海路貿易統計
比較去年進出口均增加

據關東廳調查本月五月中海路輸出入貿易如左

	圓
輸出	二四、九九六、九〇四
輸入	四〇、六九四、五三三
合計	六五、六九一、四三七

比去年同期、輸出增一成四分三百九萬五千圓、輸入增六成七分千六百三十一萬一千圓、居一月以降累計輸出一億四千五百二萬一千圓、輸入一億七千五百二十八萬四千圓、相計三億二千三十萬六千圓、相抵入超三千二十六萬三千圓、以之與去年同期對比輸出減八分爲千二百二十六萬圓、輸入增一割七分二千六百三萬五千圓輸出雖不振一而、輸入却增加今將重要品目列表如左

△輸出　（單位千圓）

品名別	價額	一月以降累計
大豆	六、九六八	四六、四一四
小豆	五五	三、五三
高粱	一四〇	一、五五四
玉蜀黍	八一	一、六六七
落花生	一、三四〇	八、二四六
蘇子	二九九	二、八三三
小麻子	一、五〇〇	三、六九七
製鹽	一、四〇〇	一、二五七
砂糖	三、三二	一、一三三
煙草	三二九	二、〇七八
綿系	四九一	二、一七五
野蠶系	一一	二、二
毛及毛系	二〇七	九七三
綿織物	一五六	三
鐵及鋼鐵	七〇	四三七
皮革	三二	三、九一七
豆油	一、二五	一、七〇四
洋灰	二五	五、一三二
石炭	一、六三三	一〇、五四〇
豆餅	四、八九三	二三、六八九
人造肥料	一六	四七
其他	四、九三六	二六、二六四
總計	二四、九九六	一四五、〇二一
去年同月	二一、九〇一	一五七、八六一

△輸入

品名列	價額	一月以降累計
米	三三	二、八六二
小麥粉	三、七〇一	二六、九八四
果實及核子	三四六	二、五九七
魚介	二六三	一、〇五七
砂糖	六七八	三、三三三
酒類	五一〇	一、八五九
煙草	九六八	三、八六八
棉花	九三三	五、四七二
綿織系	一九二	一、九九三
麻及麻系	二四六	一九一
毛及毛系	二、四六六	一〇、三三三
綿織物	六七九	三、八六六
毛織物	七二一	五、三三
麻袋	八三五	三、六四
絹織物	三五三	二、三〇九
綿毛交織物	五九九	二、六六八
履物	四三三	一、四三〇
化粧品		
車輛及部分品	一、六六六	八、一五五
發動機、發電機及作業機	一、八二二	七、四九
機械	二、一二六	七、〇五〇
鐵及鋼鐵	五二二	二、八八
銅及眞鍮	一、三三三	八、〇七
皮革	七九	三、四九一
紙	六〇〇	八、一二五
油脂（豆油在外）	八二一	四、〇六五
藥材及藥品	二三三	
染料		一、五六六
建築材料	五四五	四、五八八
金屬製品		
木材	二、七三三	五、五三三
竹	九	
石油		四一、四六
其他	一〇、九三	二五、二六四
總計	四〇、六九四	一七五、二八四
去年同月	二四、三六二	一四九、二〇九

大阪今夏開
國際樣品會
七月二日起

大阪貨樣市同盟會、在今夏自七月二日起至六日止共五日間、每日午前十時起、午後四時止、依大阪商業中心地、船塲附近中島公園內中央公會堂、開催日本最初之國際樣品會、其出品者係大阪一帶之雜貨商、其數約有二百餘家、所出品目分列如左、輕銀器具、理髮器具、及理髮店所用之附屬品、自轉車、及乳母車、煙捲及點火器化學橡皮製品、薄荷腦、藥品及藥料、帽子及衛生衣製品纖製品、及窗帘婦人用品化粧品、化粧箱、玻璃鏡眼鏡、機械建築物、化粧刷子皮革製品、體模型、橡皮製品、文具、事務用品、紙製品洋衫硬領、紳士用品絲製品、西洋手巾、包袱皮、紗手絹、玩具、洋傘毛織物、鐘錶、手杖、織機毛布等物、均陳列該所、並有大阪府、大阪市、大阪商工會議所、大阪府立貿易館之後援、及一般之輸入商均來市歡迎云

日本承銷之
滿洲國國債
總額千萬元
利率爲四分

東京廿二日電訊、滿洲國爲籌辦主要都市建設事業費之第二回滿洲國々債、以財團及幹事銀行之興業銀行爲中心、協議承受之結果、大體擬定總額一千萬元、利率年四分、價格九十九元以至九十八元、期限十三年、而於七月即開始售賣云

哈爾濱道外商業
年來衰敗情形
商店登記數目逐年減少
大抵勉强支持欲能不能

哈爾濱訊哈爾濱爲大豆出入之集散地、商業之盛衰、固以大豆輸出多少爲比例、換言之亦即農村盛衰、即商業盛衰之標準也、在民國六年以前、商業勢力、向在道裏道外似一荒凉村落商店全在北安埠街、房屋之建築、止陽街至六道街而止、且多爲狹隘草房、且馬路未修、每及季落雨泥濘沒膝、至民六以後、四家子街甚出放、百貨俱舉、各種建設、進行極速、商業勢力、因之漸移於道外方面、民國八九十等年異常發展繁盛、而公私間之一切新式建設、亦於此期內進行極速、規模大備、自十一年以至十三年、因大豆輸出停滯、價格暴落、農村窮窘、影響商業亦頓形蕭條、更因日金漲價、從前凡借使日金之債務人、無力支付各債權人大半即各銀行號在此期內、收產極多、由十四至十八年、大豆輸出跳躍、豆價遞增、農村豐富、商業亦十分發達、是年世界經濟暴變、金貴銀賤、輸出突然停頓、豆價漸々跌落、益以事變陡實、水災繼發、遍地匪賊、豆價低廉、與二十年前同樣農村多半破產、商業紛紛倒閉慘淡景象、殊爲從前所未見至商店登記、尤爲減少、據濱江市商會統計、自一九二八年以來、商店登記數目、逐年減少、計一九二八年商店登記四千七百二九年四千五百八十家、三一年三千五百家、三二年三千一百〇一年三千五百家、三三年二千七百家、三三年三千九百家、三四年三千四百家、至於荒閉商店、在前數年平均一月不過三四十家、本年荒閉商店每月竟達一百家左右、至在商店、亦皆勉强支持、爲種種關係、自欲罷不能之勢中等以上商店情勢尤惡、惟七八等以下之小商店、似有多少利益之可圖云

運送組合紀念會

大連運送組合於二十四日午零時三十分、在天之川臨海浴塲舉行該組合創立十週年紀念園遊會、協田會長已向各方發去請柬、屆時當有一番盛况云

本埠特產　商情

（二十二日前場）

▲大豆

	開盤	收盤
袋	三、五五	三、五五
六月	三、五三	三、五三
七月	三、六六	三、六六
八月	三、八六	三、七七
九月	三、九九	三、九五
十月	三、四〇	三、五三

▲豆餅　現貨 二、二五　二、二五

▲豆油　現貨、七月、八月、九月、十月、十一月　｜

▲高粱　現貨 一、七五　一、七五

（二十二日後場）

▲大豆

	開盤	收盤
袋	三、四〇	三、五三
六月	三、五三	三、五〇
七月	三、五三	三、五三
八月	三、七七	三、五四
九月	三、五九	三、六六
十月	三、五〇	三、五〇

▲豆餅　現貨 二、二五　二、二五；七月 二、二五　二、二五；八月、九月　｜

▲高粱

	開盤	收盤
現貨	一、七五	一、七五
七月	一、七六	一、七七
八月	一、八二	一、八二
九月	一、八五	一、八五
十月	一、八八	一、八九
十一月	｜	｜

電報滙兌

（二十二日）

倫敦銀塊	一九便士十六分一五
同期市	二〇便士〇分〇〇
紐約銀塊	四五仙八分一
孟買銀塊	五五留比二分一
英美匯兌	五〇三仙八分七
日美匯兌	二九弗九三
中美匯兌	三三弗二五

▲美棉

現貨	一二仙二〇
七月	一一仙九八
十月	一二仙一一
十二月	一二仙三二
一月	一二仙三六
三月	一二仙四九
五月	一二仙五八

▲印度棉花

奔哥爾	一三五盧比
布牢其	二〇九盧比
奧鋇拉	一八八盧比

▲神戶日美　開盤 二九弗八分七　收盤 三〇弗〇分〇

▲神戶日英　開盤（賣）一志二片三二分七（買）一志二片三二分九　收盤（賣）一志二片三二分七（買）一志二片三二分九

▲匯豐掛期（廿二日）　東匯 一元　英匯 仙令便士　美匯 弗

▲上海標金　開行 一〇〇九元五角　最高 一〇一〇元〇角　最低 一〇〇九元一角　收盤 一〇一〇元七角

▲上海外匯　東匯（賣）一〇〇元五〇（買）一〇〇元八七〇　英匯（賣）一先令三便士十七五〇（買）一先令三便士十八一七五　美匯（賣）三三弗一二五（買）三三弗六七五

本埠錢鈔

（二十二日前場）

▲大連鈔票

現貨 高	一一三、五〇
成交額	一一三、五〇
近期 高	一一三、六〇
成交額	二〇萬
遠期 高	一一三、六〇
成交額	七二萬
十二時 鈔對金	一二四五〇
鈔對洋	一四〇〇〇
金對洋	一一九萬

（二十二日後場）

▲大連鈔票

現貨 高	一一二、四五
成交額	三萬
近期 高	一一二、六〇
遠期 高	一一二、六〇
成交額	一九萬
三時 鈔對金	一二四五五
鈔對洋	一四〇〇五
金對洋	一二四五

▲豆油　現貨、七月、八月、九月、十月、十一月　八、七〇　八、八〇

▲高粱　一、八〇

商品市場

（二十二日前場）

▲大阪三品　前場開盤　後場收

限月	前場開盤	後場收
六月	二六七九〇	二五〇〇〇
七月	三二九九〇	三二六〇〇
八月	三三〇〇〇	三三〇〇〇
九月	三三六〇〇	三三五〇〇
十月	三三九〇〇	三三六〇〇
十一月	三三一〇〇	三三一〇〇
十二月	三三一〇〇	三三一九〇

▲大阪棉花　現貨 開盤 六二、八五　收盤 六四、一五；定期 開盤 六二、八五　收盤 六四、一五

▲大阪期米　現貨 六、九九；中期 二七、一九；期 二六、九九

▲東京期米　現 二七、一四；中 二七、一〇；期 二七、一〇

▲仁川期米　現 二四、六〇；中 二四、四九；期 二四、五五

▲橫濱生絲　前一節 四九七〇〇　四九五〇〇

▲神戶豆餅　三、九九

▲大連股票　五品期 一五〇、六〇；豆新期 一五〇、六〇

▲同短期　錢鈔期、東新期、高產日

北地行市

（二十二日前場）

▲奉天奉票對金票　現貨 五、六三〇

▲奉天國幣對鈔票　現貨 一〇五、一五

▲奉天國幣對金票　現貨 一〇六、八五　定期 九二、六〇

▲開原國幣對金票　現貨 一〇六、八〇　九二、五〇

▲新京國幣對金票　現貨 一〇六、八五

▲哈爾濱國幣對金票　現貨 一〇六、九五

▲印度麻袋　九月 四九一〇〇；十月 四九一〇〇；十一月 四九二〇〇

扛袋　三留比四分一

盜扛袋　三留比六分三

滙兌行　光留比八分一

（二十二日後場）

▲奉天奉票對金票　現貨 五、六三〇

▲奉天國幣對金票　現貨 一〇六、九〇　近期 九二、五〇　高 九二、五〇

▲開原國幣對金票　一〇五、一〇

（安東）（平銀）　現貨 滙兌 七二、五三　近期 高 一五三三　遠期 高 一五三三

（哈爾濱）（大豆）　七月 五二〇〇　八月 五三二五　九月 五四七五　十月 五五五〇

（哈爾濱）（小麥）　七月 一三二〇〇　八月 一三〇〇〇　九月 一一七五〇　十月 一一八五〇

▲公主嶺國幣對金票　一二〇〇〇

各地發送量

	大豆	高粱	豆餅	雜粮
▲開原	一四車			
▲新京	三車	一三車		一一車
▲公主嶺	五二車	一一車	二四車	四五車
▲四平街	八車	三車	四車	一六車
▲大連	五車		一三車	一一車

信用最著活人最多

鹿茸活血壯元酒

製法最妙　良品最良

主治先天不足腎虧陰虛精冷精滑腎經損傷、不問新舊、男婦老幼、無不可服…

歲寒然後知松柏後之凋、病重方能見鹿茸之神效、本藥酒之所以能名馳遐邇、日久愈著者、乃因按太醫秘法珍貴藥品、精益求精而製造、遠非普通凡品所能望其項背、故能救活病者以萬計、患者未得服此酒、乃大不幸之事、蓋早服一日即少受一日痛苦也、凡患腰痛腿痛風寒麻木、左癱右瘓、半身不遂、久年寒腿等症、及年高長老手足不聽使用、速服此酒無不立奏奇功、捷如桴鼓勿惜區區小費、而遺終身之疴、患病諸君、幸留意焉（藥價）優等每瓶大洋兩元雙料三元

總經理處奉天中街大德生藥房、裕泰盛絲房、裕泰東絲房、鐘樓南中西大藥房、軍署大街、震泰報館南滿站霞町、會發祥絲房北市塲贊春大藥房電話四四四零號、開原開豐鐵路消費社、總郵寄處、奉天中街裕泰盛、每瓶加費兩角、欵到即寄不誤、欲閱詳細仿單、請向該號函索

服料豐富。式樣新穎。工藝精巧。價格低廉。製作敏捷。定期不誤。

會源洋服店　大連市監部通一〇五番地　電話七〇九三番

公　宏濟大舞臺　記　地址大連街裏奧町　電話二三七二五番

＜五月二十二日禮拜六戲＞

頭二三四本　全本

白蛇傳　赤壁鏖兵

眞眞難得　駕光請早

五月十二日夜戲初次開演

三本八仙得道

銅板紙　各牌連史紙　電光紙
片料紙　同　更紙　牛皮紙
硫酸紙　同　染料紙　毛邊紙
黃厚紙　各色玻璃紙　包裝紙
煙捲紙　同　有光紙　模造紙
學校文具事務用品倘蒙惠顧不勝歡迎
天泰祥紙店　大連市大龍街四四　長電話三三一七

募集
◎本所設備▲滿洲一▼運轉練習場有模範的練習教師富有相當經驗特優待今次入所生的益便授業料一個月金拾圓
◎募集人員一百名
◎入所日期自六月十五日至六月末日
◎開始夜間教授一個月金拾圓
大連市星個浦　自動車運轉手養生所

補氣養血　補腎壯陽　健腦聖藥　添精種子
金剛藥片　大贈品
每盒一元　四盒十一元
主治先天不足腎虧損傷、精冷精子稀、身體虛弱、夢遺滑精、陽萎不舉、早洩、房事過度、小便頻數、腰膝痠軟…凡此精神衰弱者、服之無不效
定價大瓶國幣二元四角半、小瓶一元二角半、打大瓶十一元、小瓶六元
總發行所哈爾濱道外十四道街　老福春堂
大連德記源棧　同　華西全棧　同　華泰藥房　同　大成藥房　同　中西藥房　同　營口豐利藥房　同　遼陽義和堂　同　普蘭店德記　同　安東大康藥房　同　奉天五洲大藥房　同　大生藥房　同　歐美吉祥東號　鐵嶺和義久　同　世合堂　同　開原義和房　同　站　廣盛源　同　四平街德泰興　同　天和發瑞　同　公主嶺德慶堂　同　三合亭　同　泰和德　同　范家屯義和春　同　新京天德隆　同　新京耀延堂　同　長春德壽藥房　同　延吉五洲藥房　長春中西藥房　同　洮南五洲藥房　同　吉林中興藥房　同　敦化中西藥房　同　江省中西藥房　同　海倫世界藥房　同　久遠藥房　同　久逢長

大連汽船出帆

船名	開往	日期
▲奉天丸	●開往青島上海	六月廿三日
▲青島丸		六月廿五日
▲大連丸	●開往天津（天津溯航）	六月廿七日
▲天津丸		六月廿四日
▲長平丸		六月廿六日
▲天津丸	●開往安東	六月廿九日
▲濟通丸	●開往龍口登州府行	六月廿八日
▲龍平丸	●開往基隆高雄	六月廿六日
▲山西丸		六月廿五日
▲山東丸		七月四日
▲河北丸	●開往新瀉伏木敦賀	六月廿六日
▲河南丸		七月六日
▲遼河丸	●開往芝罘濟津雄基	七月三日
▲山東丸	●開往營口	六月廿七日
▲煙台丸	●開往阪神	六月廿四日

大連汽船株式會社　專屬貨客經理店　大連市敷島町永和公司　電話七八六八・七二七五

阪神航路　專屬貨物經理　澤山兄弟商會　電話五二六五・四八一六　台灣航路荷客取扱店　大連敷島町

乘船切符發賣所　大連伊勢町　ジャパン・ツーリスト・ビューロ　大連案內所　電話五五四五番　丸一商會

大阪商船出帆

船名	開往	日期
▲烏蘇利丸	●開往門司神戶大阪	六月廿三日
▲貝加爾丸		六月廿五日
▲西亞得爾丸		六月廿六日
▲扶桑丸		六月廿八日
▲哈爾濱丸		六月三十日
▲烏拉爾丸		七月二日
▲特克馬丸		七月四日
▲亞米利加丸	●開往上海福州基隆高雄	（入埠中）
▲長沙丸		月　日
▲福建丸		七月五日
▲盛京丸	●開往天津	七月十二日
▲白山丸		六月廿三日
▲日東丸		七月一日
▲第一東洋丸	●開往橫濱（掛今治）	七月九日
▲白山丸		六月廿八日
▲日東丸		七月六日
▲第一東洋丸		七月十四日

大阪商船株式會社大連支店　電話四一三七番

阿波共同汽船出帆（大連）

船名	開往	日期
▲十六共同丸	●開往芝罘威海衛青島	六月廿五日
▲卅六共同丸	●芝罘威海衛仁川	六月廿三日
▲長山丸	●開往仁川鎮南浦	七月二日
▲長山丸	●開往天津	六月廿七日
▲第十八共同丸	●開往芝罘	六月廿四日

阿波國共同汽船株式會社大連支店

政記輪船出帆

船名	開往	日期
▲公利號	●開往威海	六月廿三日
▲有利號	●開往龍口	六月廿四日
▲永利號	●開往芝罘	六月廿五日
▲茂利號	●開往香港	六月廿四日
▲新利號	●開往安東	六月廿五日
▲英利號	●開往青油港廣	月　日

惠通行出帆

船名	開往	日期
▲利通號	●開往威仁芝	六月廿七日
▲昌平丸	●開往芝罘	六月廿三日
▲黑國丸	●開往門宇尾今	六月三十日

電話　六一一八番　三八五一番

日清汽船出帆（大連）

船名	開往	日期
▲唐山丸	●開往上海青島香港廣東	六月廿六日
▲廬山丸		七月一日

大正十一年七月二十四日第三種郵便物認可

滿洲報

（本報價目）每月一圓四角六個月七圓八角全年十五圓郵費先惠郵票不收（外國除中國日本概加郵稅）（廣告刊資）一行十二字起碼一日每行一圓特別地位加倍長期者另議 以上俱以現大洋爲本位但朝鮮臺灣日本內地即以日本金幣爲本位
大連市常盤町二十九番地 發行所 滿洲報社
THE MAN CHOU PAO 29—31 Tokiwacho Dairen, Manchoukuo.
昭和九年六月廿四日

河北通車通郵各問題
由黃郛全權處理
黃氏待蔣介石赴杭會見後
將於來月初旬北上

蔣介石入京以來與汪精衛就刻下重要政治問題重行協議廿二日協議者爲
一、對日外交以安定爲主旨
一、以對內問題暫不更調官吏維持現狀
一、河北之通車通郵於茲實行之與黃郛以全權使處理關此之各種事務
結果黃郛愈將待蔣介石赴杭州與之會見協議處理河北問題似將於來月初旬北上云（廿三日南京電）

平奉直接通車 七月一日實施
乘務員於山海關換車 交通恢復必有好効果

成爲懸案之奉天北平間通車總經理將決定任中國旅行社愈將自七月一日開始實施副支配人張淇沐氏副經理將營業面因該通車在山海關設任北寧鐵路局平山卓成氏因立資本金一百萬圓中日會辦此結果奉天鐵道一時的管理之東方旅行社列車定爲四箇之山海關唐山間鐵道則移交列車一箇列車由八輛編成並與中國已除去實施之北寧兩決定奉天北平間一日一往復鐵道換乘聯絡双方之不便於乘務員均於山海關換車除在此事變以來陷於梗塞狀態之山海關兩側設立新站實行聯北平奉天間直通交通漸得復絡外並將以該驛爲中心實行活於經濟的方面亦必能獲得直通區間列車之聯絡該會社相當之効果頗可期待云

中國於山海關設關 實行徵稅事務
於郵政局將加以查驗 對滿日小包亦必課稅

中國方面此次已自二十日在山海關設關實行徵稅事務該徵稅事務因關聯於承認滿洲國問題或因怠慢之故致徵稅遲延迄今因此日本側認爲今後被中國側課稅似有侵害權利之觀但事實則不然所以課稅者乃屬當然之事故觀此亦可知中國側迄今始行課稅今者實爲怠慢也又中國側稅關今後不僅在車站即於郵政局亦將查驗豫想對日本及滿洲國之小包件亦實行課稅云

刷新灤東政務
非戰區縣長陸續更換

河北省政府鑑及於非戰區域縣長之中按其經歷及人格等毫無何等政治的頭腦有不足爲縣長資格彼等對外對內屢歸失敗此次決定更迭此等縣長業已罷免灤縣縣長孫某而其後任亦經決定其他各縣長亦必陸續更迭所以與滿洲國國境有重大意義之灤東地區亦必漸次痛加刷新各方面甚爲注目

華北派遣部隊 歸還原駐地

由陸軍省於廿二日公表節華北派遣部隊均各歸還原駐地如下
第四師團派遣部隊於六月十六日在宇品上陸
第十二師團久留米部隊於二十七日在門司上陸該日下午七時二十二分抵久留米
第一師團派遣部隊於二十八日在宇品上陸
第七師團旭川部隊於二十八日在宇品上陸七月二日下午二時十三分抵旭川（國通廿三日東京電）

中國禦侮救亡大計 指導民衆運動
擬定工作基本原則三項

中央已擬定民衆運動工作基本原則三項一對外發揚民族意識二對內增加民衆組織力量三發展生產技能本此三項指導全民衆進行期達完成禦侮救亡大計（廿三日南京電）

滿洲帝國教育會宣言

滿洲帝國教育會於廿三日發表宣言如下
宣言
我國建國業已三年茲當實施帝制國礎愈爲鞏固之秋始結成光輝之滿洲帝國教育會在此創立總會須自覺我等教育者之使命互相切磋琢磨涵養可爲師表之學德以期協心戮力養成健全國民而圖國運隆昌民族融和並期於東洋和平文化精進有所貢獻
特此宣言
滿洲帝國教育會
康德元年六月廿三日

英國竟提出大海軍案 預備交涉遂一時延期
要求二年內新建巡洋艦卅隻 美代表道維斯致電本國請訓

據出倫敦達東京電稱二十一日之英美海軍專門家會議英國海相亞斯門賽爾氏以英帝國之防備及通商保護上認爲絕對必要者提出如別記之大海軍案頗使美國啞然道維斯美代表當將此旨致電華盛頓請訓是以至回訓到達前英美豫備交涉一時高於延期上述英國之要求明爲對華盛頓倫敦兩條約不滿之表明並可觀爲廢棄兩條約之意圖茲錄其大海軍案內容如左
英國在華盛頓條約滿期後立刻即自實行新建艦之必要現在雖有巡洋艦五十隻但其中二十隻在二年內必將老朽不堪使用是以必須新建造三十隻有使總數成爲七十隻之必要並建造多數驅逐艦及航空母艦（國通二十三日東京電）

之立場要約如下
一、依各國間之協定對海軍力縮小並無異議且對討議協定之諸條件亦欣然承諾
一、但對廢棄未達艦齡之新艦艇則反對
一、英國政府雖主張減主

下屆海軍會議延期 日方斷然反對
堅持改訂比率之要求

下屆海軍會議殆已絕望無有開會之必要不如延期美國內有此與論再由倫敦美國代表中於廿一日非公式亦露出此意對此駐美齋藤駐英松平兩大使並未有公電到來然而外務當局謂將來年之會議延期者無其理由然而會謂爲期下屆會議聞消發展計而來參加豫備交涉未料能出此種言辭且於豫備會商各國尚未有何等具體案今日認定本會議不能成立由有權威之代表部不信有此種廣播然而日本照現行條約迄至一九三五年較諸英美能得持相當比率及至一九三六年老齡艦及其他關係艦艇已在斷難承認實狀所以須低至六成以下倘仍照現行條約一九三五年之會議當然開會而有要求改訂現行比率之方針（國通廿三日東京電）

英美意見對立
預想明年之會議或將決裂

與英國政府在倫敦進行陸軍預備折衝之美國代表部已將二十一專門家會商之經過詳細通告白宮呈請羅大總統指令但英美兩國政府之主張依然有相當懸隔之模樣至於未來之海軍縮小會議除日美兩國比率戰以外英美兩國見解對立預想前途仍屬多難尤其美國政府俄然對會議之將來並未斷念雖不能提出爲在倫敦繼續預備的折衝國所能動搖之斷案然而在全世界由賴海軍根據地企圖比較取建造多數小型主力艦見地主張減縮主力艦軍艦噸數之英國政府與以戰鬪艦及巡洋艦爲全艦隊根幹之策戰上巨艦製作爲强調之美國政府其利害完全爲正反對狀態與一九二七年之日內瓦會議當時殆無何變動在由會議三箇國中不提出起死回生妙案範圍內對未來之海軍縮小會議結局亦必決裂之悲觀論頗爲有力海軍縮小茲將會議席上美國政府力監日軍艦噸數美國政至則極力支持大型戰鬪型及一萬噸巡洋艦云（廿三日華盛頓電）

英國秘造飛機
定於三十日公開

英國空軍於前頃來在極秘裏建造軍坐式飛行機三架近頃漸告完成定於三十日起公開新航空機專由能率主義細心盡科學之粹而速迄者爲英國空軍敢自誇之優秀機云（廿三日倫敦電）

國聯與華合作 仍繼續進行
拉西曼博士到倫敦 返華與否刻尚未定

國聯所派之中國技術顧問拉西曼博士廿日由日內瓦抵此聞其中國報告正在考察中氏返華與否刻尚未定惟國聯與中國合作且將繼續進行現有充足經費足資援用惟此後發展全賴出席國聯委員會諸國之扶助云（廿三日倫敦電）

大學校長談話會 決施假期軍訓
學生如果迴避不准畢業

教部於二十二日上午九時召集各大學校長舉行談話會商權各大學實施暑假期軍訓事情據息是日談話一切各大學一二年學生必須受暑期訓練三期如有迴避該生不能畢業實施軍訓從本月開始京市以軍校爲集中訓練地點

廣設體育場案
教部召開體育委員會

據教育部息該部將於日內召開體育委員會議開此次會重要議案將以全國各地廣設體育場案爲中心至如何設置及促進該部正在具體計劃中準備在會議時提出蓋我國目前體育僅發達於大都市及學校爲今後普及全國民衆起見故多設體育場實爲必要（廿三日南京電）

甘南泰來兩縣 河川大氾濫
農產將陷全滅

由五月上旬至於本日約一個月行程內地河川已行氾濫各處農產瀕於危機尤以甘南泰來兩縣河川氾濫農產有全滅狀態依今後之天氣如何黑龍江省內全縣將有如前年同稱一大凶歲現出亦未可知此頗可憂慮

土肥原特務 機關長往營口

土肥原特務機關長午前六時四十分向營口出發

菱刈軍司令官 赴錦州檢閱

廿一日抵奉在瀋陽館度過一夜之菱刈軍司令官廿二日午前六時五十五分爲檢閱奉山沿線部隊已向錦州出發

軍政部將發表 特赦廿八名

繫日司法部曾發表於即位大典特赦囚犯而軍政部亦以廿五日布告發表特赦經軍法會審而定懲役中之二十八名（奉天五吉林廿二黑龍江一）

監察院院務會議

監察院々務會議因于院長患病未曾舉行各項院務均急須商討改進現定於廿三日上午九時舉行第廿九次院務會議各監察委員均將出席院長于右任亦將親自出席主持云

海盜無路可逃 放還五英人請求免究
英使感謝華方之營救

順天輪虜去五英人均已平安赴威海衛據料海盜毅然釋放五英人係因中國軍隊開始包圍之故聞海盜有函致尼柯爾轉呈濟南英領事聞函中詳述彼等並不仇對英政府彼等不願以金錢贖索祇求免究（廿三日北平電）
又據濟南消息華軍刻已包圍海盜且將漸逼漸緊現盜已無路可逃終必就擒英使賈德幹對記者談稱中國中央及地方政府竭力營救被擄諸人並緝捕海盜令人深爲感慰

山本氏到天津

搭乘順天號被海賊綁去之山本富一氏已被釋放於廿三日乘帆船抵天津目下在某處調查事情中（廿三日天津電）

永井廳長飛新京

黑龍公署永井總務廳長爲協商事務擬於二十四日乘飛行機赴新京

改變西北建設計畫 設江西辦事處
經委會第九次常委會議

全國經濟委員會於廿二日上午舉行第九次常務會議蔣汪宋孔四常委皆先後蒞止垂詢會務頗詳至十二時孫常委臨到即正式宣布開會討論改變西北建設計劃及成立江西辦事處等項直至下午二時餘始散會（廿二日南京電）
全國經濟委員會第九次常務委員會於二十二日上午十時開會推汪精衛爲議長討議結果決議振興山西甘肅寧夏綏遠地方之水利交通於下午十二時半散會（廿三日南京電）

孔祥熙赴北平
轉回山西原籍料理私務

財政部長孔祥熙廿二日午後七時偕夫人宋藹齡女士乘平浦通車北上赴平參加中華教育文化基金董事會議即轉赴山西原籍料理私務大約兩三週後始能回京聞孔氏此次北上將便道視察各地稅收機關及財政情形（廿三日南京電）

宋子文赴上海

全國經濟委員會常委宋子文日前由滬來京訪晤汪院長蔣委員長有所商談並出席該會第九次常委會議現已公畢於廿二日下午五時由京乘車赴滬（廿三日南京電）

馬鴻逵將南下
視察災區後由五原赴平

馬鴻逵擬日內赴平羅磴口一帶視察災區轉五原略有躭擱即由包頭乘車赴平南下謁蔣（二十三日寧夏電）

整頓故宮之計畫

故宮博物院息院長馬衡言擬整頓故宮計劃最近可由國務院通過以後一切計劃均按此計劃進步實行（廿三日北平電）

寧夏追悼將士會

寧夏各界於廿日晨舉行孫殿英陣亡將士追悼大會到六萬餘人由馬鴻逵主席（二十三日寧夏電）

赤俄不願回國 改入我國籍

爲施各種逆宣傳計在哈赤系俄人進行秘密準備由哈爾濱撤回而北鐵赤系從業員十分之八均不悅歸回本國甚願脫離蘇聯國籍而入滿洲國或他國國籍以寬城子赤系俄人爲嚆矢向哈爾濱警察廳請願者日見增加其中更有混雜由蘇聯派遣之政治保安部者當局甚爲詫異滿洲國方面對於善後辦法正在愼重調查研究中再赤系俄人將於遠東銀行存款領出而向上海市銀行外國銀行哈爾濱支店以及滿洲國中國銀行哈爾濱支店存款者不在少數

坐礁不求救 奇怪之蘇船

二十日晨在宗谷郡猿拂村海上突有五千噸級之外人輪船坐礁被打漁中之漁船發見當報告稚內署經調查結果船名雖不明但已判明爲蘇聯輪船最爲奇怪者該船雖坐礁並不發救助信號稚內署當今日之時局頗爲重大視對其行動在監視中（國通廿三日函館電）

蘇人準備撤退
不准購買不動產

蘇聯政府對其自國在滿各領事發出命令謂務須飭令在滿洲國居住之蘇聯人不許購買住宅及其他不動產云
最近北鐵從業員中基諸本國蘇聯政府勸告的內命對於不動產之販賣及行李等撤退之準備頗形匆忙且漸次有增加之傾向該等從業之撤退準備關聯於北鐵買收問題頗饒具味云

平津學生又起 反滿抗日運動

最近平津地方學生之反滿日運動愈趨熾烈中等以上學生團體爲實行東北失地恢復運動乃組織反滿抗日團體本部設於北平刻正募集運動資金及會員中最定閔會員約達六十餘名資金已達二萬餘元故決擬於今夏暑假對於東北方面歸鄉之學生支給機密費以謀徹底的進行反滿工作幹部目下在南京政府訓練中

紅匪雖退出六道溝 仍擬捲土重來
臨逃放火市內化成火海

於臨江縣縣境之二百紅匪在廿二日上午二時開始襲擊該縣六道溝於下午二時完全占領該地匪團蜂擁而進通化縣滿洲國騎兵團接報後當即出動與匪團鏖戰終於下午五時將彼擊退當匪團潰走時向六道溝民家放火又襲擊警察分所目下該市內宛如火海被烈火所圍陷於大混亂深恐化爲廢墟然而該潰退之紅匪於距該地東北方三十公里八道溝與匪首大善人（醜類八百）合夥似有伺機捲土重來之勢所以刻間正向駐通化縣滿洲國軍電請救援中

王東原等 赴贛受訓

王東原干靖國二十一日分別由洲郭起程赴贛進軍官團受訓廿五師少校以上軍官五十餘人定日內分三批赴贛受訓

爲完成粵漢鐵路 鐵部發行公債
中交及滙豐承受推銷

鐵道部爲完成粵漢鐵路特發行民國廿三年六厘英金庚款公債一百五十萬磅業由中央中國交通滙豐四行承受推銷並組基金保管委員會保管該項公債（二十三日上海電）

殘匪紛紛投誠
韓師占領速坑洞一帶

國軍在表湖擊潰僞三十三師及永豐興國等地僞獨立團後殘匪逃竄速坑洞一帶山嶺韓師十四日奉命進剿分路攻擊鏖戰數日率以國軍勇敢善戰今已完全佔領該速坑洞一帶山嶺殘匪紛紛投誠（廿三日南昌電）
連城收後共匪知大勢已去紛請投誠（福州廿三日電）

今日本報三大張

臨時大競馬

開催日 六月三十日（土） 七月一日（日） 二日（月） 七月七日（土） 八日（日） 九日（月） 雨天順延
每日午前十時開始
勝馬投票券 單勝式 複勝式 各金五圓 金貳拾圓
景品附入場券 金壹圓
社團法人 大連競馬俱樂部 電話三二五三番

奉天醫科專門學校招生廣告

一、名額 預科一級二十五名男女兼收
二、資格 高級中學畢業或同等學力者
三、考試日期 本年七月二日
四、考試科目 數學、英文、國文
五、報名處 瀋陽大東關小河沿本校
六、簡章 函索附郵票一分即寄

亨利鐵行新京分號 開設廣告

營業品目 鐵鋼 鐵管 瓦斯管諸附屬品類 暖汽鍋爐 各種爐片 大小洋井 本井川頭 津田抽水機器 火油 鉛油 暖汽衛生水道各種用品
（石油便宜）（包按暖汽衛生工程）（爐片齊全）
本店 大連市北關街九 長電話六四九四番
分號 奉天千代田通三六 長電話四〇三四番
分號 新京三笠町四ノ二三 長電話二九六二番
大連 奉天 主人 閻捽亭

瀋陽私立文會高級中學校招生廣告

一、級次 一年級新生一級
二、報名日期 六月二十五日至七月二日
三、報名地點 本校
四、考試日期 七月三日
五、考試地點 本校
六、考試科目 作文、英文、數學、自然
七、校址 瀋陽一經路
簡章附郵票一份函索即寄

募兵廣告

本處此次按照左列各條招募新兵凡優秀青年如有志願投入新興滿洲帝國中央陸軍訓練處教導隊受相當訓練將來造成名譽軍人者務即踴躍應募可也

募兵條項
（一）錄取額數 約二百五十名
（二）資格
一、年齡 須以六月末計算滿十七歲至滿二十二歲「並無妻子者」
二、學歷 凡小學畢業以上者
三、身體 體格强壯身高五尺一寸以上素無精神病及傳染性病並無嗜好吸煙者
四、精神 國家觀念旺盛且志向堅固者
五、其他 未受過軍人之訓練者
（三）待遇
一、薪俸 入隊當時月給國幣六元
二、給養 被服兵器及膳費等均由公家供給
三、進級 成績優劣者進級上等兵軍士並亦可軍官軍需候補生
（四）報名手續
一、報名期限 自康德元年六月二十三日起至本年七月一日截止
二、報名地點 奉天城內奉天警備司令部副官處
三、保證資格 志願書須覓本村村長或該管警察署長或分所長爲保並隨繳親筆志願書一份
四、報名時間 每日（休假日不在內）自午前八時起至午後三時爲止
（五）考試地點時期
一、身體檢查 於七月四日午前八時在奉天警備司令部受身體檢查當時決定隨時發表
二、考試時日 於七月七日午前八時在奉天警備司令部施行試驗
三、榜示日期 七月十一日午前十時在警備司令部門前榜示及滿洲報盛京時報泰東日報及各報紙登錄
（六）入隊日期地點
一、入隊日期 康德元年七月十三日午前十時
二、入隊地點 奉天東山咀子中央陸軍訓練處
（七）備考
一、如有不明瞭事宜應向警備司令部或中央陸軍訓練處庶務課接洽可也
二、志願書須向奉天警備司令部傳達處領取爲要
三、康德元年六月二十三日
中央陸軍訓練處長 王靜修

股據遺失聲明作廢

爲聲明事查宅於前民國十二年至十五年間先後投資於奉天新窯業公司二百元整嗣因變更本位折成現洋二百四十元計股票四股據因不愼遺失除向該公司掛失另行補發新股票外特此登報聲明該項股據無論落於何人手內概行作廢
奉天紳[illegible]室啓

復縣地方法院登記處通告

爲通告事查本處由民國六年起至現在積存人民未領之登記證明書等達十萬餘件亟應飭令各人民持有登記原契及收據者無論遠近年月以清積案仰各前來攜帶登記費收據來處換領其登記證明書均限於本年七月十五日以前取保或由村會出具結證明以便換領逾限不領遺失者即將派警傳追除佈告並令各村長知照外恐未週知特此通告

未亡人叢麗氏故夫叢澤珠生前與連信濃町市場內部第三十九號開設裕興福靑物生意在本年五月二十五日徹底淸算將南北貨物帳目動產不動產等均照舊淸算所有餘積當交除淸總此之後裕興福生意盈虧概不與前夫家相干西股亦逐算淸斷藤葛再生異議從此業主名義更替孤子叢樹茂繼續向後川往收支一切手續以裕興福成記印章通用有效遠近恐未週知特此登報本聞當新惠顧如常光照乃荷
未亡人叢麗氏 斂衽拜啓

介紹房地出售啓事

敬啓者敝友現有耕田叁百貳拾餘日瓦平房數處計百餘間又有七八年生苹果園壹處計日茲因無力保守擬廉價出售全數半數均可質優良地勢平坦交通便利爲貔子窩適中之地如有願購者請到敝處面商核決或函示商酌恐未週知特此聲明
關東州貔子窩西街五番地 雲集成錢莊丁向欣謹啓

英美預商前途尙悲觀 麥首相因病勢須靜養
圓滑進行交涉難免不受阻害
英政府則力論不能影響政治

就英美海軍預備交涉、經過一部、已早以英美兩國對立表面化、滿現險惡空氣、而先生悲感論焉、於二十一日之會議、專由英國側開陳自己之具體的見解、而止美國側全未有開、而會議終了、同時對羅斯福大總統致電報告、待其指令、隨而預備交涉今有已墜入五里霧中之狀態（廿三日倫敦電）以十八日之英美海軍預備交涉爲啓端、而在倫敦開始之日、英美海軍預備交涉未得何等具體的進展、日英美三國互取觀察他國之態度之步驟、在斯際以海軍預備交涉之木鐸、而於其活躍最有期待之英國首相麥克唐納氏、以宿疾眼病復發、須作約三個月之休假、而於海外靜養、故關係各方面多爲狼狽、麥首相之眼病、因最近政務多忙、以致急速昂進、受醫師綿密檢診、否醫師皆同口勸告極力靜養旅行、故麥首相決意暫靜養於閑地、專治眼疾、關此英國政府當局力論麥首相之旅行海外靜養、於政治上未有何等危機之意義、一方日下進行中之海軍預備交涉、在麥首相外遊同時、則失中心人物、預觀將有困難、圓滑進行之交涉將依此而顯受阻害者、觀爲難免之事云（廿三日倫敦電）

依維持和平分野協定 決定國防力思爲妥當
對英之必須造艦論日當局意向
美以日本比率三六爲最後主張

英美專門家第一次會議英國提出須新造巡洋艦五十艘與七十艘之航空母艦與驅逐艦之必要

美國爲之一驚、日當局就此消息之意向如左、雖未至日方表示贊否之時期、然在作成訓令案之際、則爲一好參考材料、同時從執技術的立場、會議成立至有困難、由此觀之、此次會議之根本方針、不拘泥於比率主義、將可指導世界之三大國、保持平和分野比例協定之、依此決定國防兵力者、思爲妥當（國通廿三日東京電）

據華頓電、關於在預備會談之討議事項、英國政府有限定各國海軍政策之基本事項之意向、美國首以維持現行之五五三比率爲重點、在萬不得已場合、對英美之五五、有承認日本增加至三六程度之比率意向、日美兩國主張間觀有非常之懸隔云（國通廿三日東京電）

海軍會議專門委員 由少將中選任
大角海相所持意向

倫敦預備會商已入於本舞台、在及於技術的方面場合、爲使難在何時亦得派遣專門家委員、大角海相目下在人選中、而此專門委員似將由明瞭最近國內事情與軍縮問題、且有外交的手腕之少將級中拔擢云（通國廿三日東京電）

實行訓練 海軍航空

日本海軍自七月下旬至八月、任稱爲海之生命線之南洋實施航空訓練、並爲磨練長距離航空術起見、決定實行自橫須賀航空隊至日本南洋委任統治地塞班島一千三百海里劃期的長途不落下水編隊飛行、使用機爲九一式單葉飛行艇五六架（國通廿三日東京電）

蘇聯擅移動國境標識 越國境威嚇住民撤退
滿政府蒐集事實將提出抗議

最近在蘇滿國境地帶東寧方面、蘇聯政治保安部、**屢越國境威嚇滿人住民立刻撤退等事件頻出不已**、是以滿洲國似有將該等事件**結束起來一併提出抗議之模樣**、在調查該方面越境事件中所暴露之意外事實、乃爲判明、**蘇方將滿蘇國境標識十七十八號較條約上設定地點遠移向東方、在一九二二年蘇聯政府曾威嚇奉天政權將標識稍向東方移動、爾來乃乘勢以猶斷的變更位置**、且前年當討伐王德林混亂之際、由現位置移向東方六百餘米突、如十七號標識、竟將在該地居住十年之滿人農家三戶、因標識移動、現已成蘇聯領域內、十八號標識最近亦不知被移於何處、一紛失無蹤、在附近居住之民家一戶、家人被威嚇已行撤退、房屋亦被破壞、一面蘇聯官憲仍有移動國境標識、特越國境威嚇住民、並向通行人發砲、故國境地帶極爲危險、殆無敢近者

整理古物計畫
馬衡擬提下月常務理事會
談整理時期至少三年以上

南京訊、北平故宮博物院院長馬衡、以博物院現有之情形、若不加以整頓、則保管等問題將無從談起、更有何成績言、因此反覺責任之重大、曾提請辭職、未獲照准、最近政院改聘理事後、復正式任命馬衡爲院長、馬氏以政府院處望甚殷、爲謀管理之盡善、而保持國家文化國粹起見、特擬具澈底整理古物計劃、於日前由平攜帶來京、先謁汪院長面呈審閱、復赴滬謁理事長蔡元培、亦同樣呈遞鑒核、並表示如能採擇施行、方敢就職、否則力難勝任、仍當堅辭、現馬氏已於日前由滬返京、記者特訪於博物院駐京辦事處、叩詢汪蔡對於計劃意見、據馬氏稱、余於八日謁見汪院長、面遞計劃手摺、汪院長閱後、頗以爲然、謂此種整理、確爲須要、惟須由理事會討論通過後實行、旋即赴滬謁見蔡理事長（元培）所表示意見與汪院長相同、並經決定下月初在京召開常務理事會議、提出討論、如獲通過、當即實施、惟至少亦須三年以上、方能整理完竣、本人並擬將來請行政院及理事會等有關機關派員協助辦理、俾取信於社會、余擬明後日即須返平、俟理事會開會時再當南下出席云云、記者復探得馬氏所擬之整頓計劃原文、亟誌如次、

敬陳者、衡代理院務十月於茲、勉竭愚誠、維持現局、今奉新命、慄惕益深、查本院係由清室善後委員會遞嬗而來、處此政府肘腋之下、中經多故、卒勉完成、院中最困難問題、厥惟文物之整理與保管、蓋十年以來、半在風雨飄搖之中、點查則本其粗疏、整理亦僅及局部、保管更責任難專、非有根本改造決心、難樹永久不拔之基礎、譬之故家田產、各無統計、試詢其子姓以田畝四至、率茫然不能置對、乃欲責其管理、難矣、謹將本院前此經過情形、並擬具改進各辦法、分項陳明於左

一、十年來整理與保管情形

子、清室善後委員會點查之不科學、清室善後委員會、所訂點查物品規則、以網羅各界公開辦理、共同負責爲主旨、立意固善、但點查人員複雜、頗多牽掣、進行濡滯、例如同一地點、查點人員日各更易、而登記物品、詳略不同、同一之物、名稱互異、並以同地前後非一人經手、遂有遺點之物品、按圖索驥、每多乖誤、工作之效率既少、責任之負荷不專、且普通傢具物品、其破爛殘缺不完者、亦登記掛號、躋於文物之列、故點查一事、雖積之五年以上、始克蕆事、但僅完成初步工作、而不能謂爲精確完備之記載、丑、十四年博物院成立後、委員會負責人員之更替、十三年冬間、驅逐溥儀出宮後、於十二月成立辦理清室善後委員會、委員長爲李煜瀛、至十四年十月、改組爲博物院、設臨時董事會、及臨時理事會、李煜瀛任董事兼理事長、十五年秋杜錫珪內閣改組故宮保管委員會、改趙爾巽爲委員長、孫寶琦爲副委員長、嗣後因故未克成會、時理事長李煜瀛已離故都、後又公推莊蘊寬盧永祥等爲維持員、是年十一月成立故宮博物院維持會、推江翰爲會長、莊蘊寬王寵惠爲副會長、不久王辭、葉恭綽繼之、十六年十二月改組故宮博物院管理委員會、任王士珍爲委員長、王式通、袁金鎧爲副委員長、寅、十七年博物院改組後接收之經過、自國民政府奠都南京後、至十七年六月始北伐成功、中央派農礦部長易培基接收故宮博物院、是時易方臥病滬上、不克北來、乃電囑馬衡俞同奎沈兼士吳瀛蕭瑜代表接收、以委員名義、共同處理院務、十八年三月八日奉行政院訓令、故宮博物院理事會議推李煜瀛爲理事長、易培基爲院長、案經呈准備案、即於同方就任院長、本院始正式成立、卯、歷次人選、雖有變更、而文物之移接、則向無手續、輾轉相因、遂成今日之局、辰、文物提取與挪移之情形、按自十四年秋間、改組博物院、議定後、雖各宮殿物品、點查未經全竣、然以籌備開放、開闢陳列室、展覽文物（未完）

陸士本期卒業 滿籍學生二名

日本陸軍士官學校本科第四十六期畢業式、定二十九日舉行、畢業生中有滿洲國青年士官二名、乃爲肅親王第十五子憲東及萬嘉熙兩氏、憲民爲砲兵科、萬氏爲步兵科畢業、生成績優良、將來以滿洲國軍政部之棟樑、陸相特授與以大臣賞云（國通廿三日東京電）

中英庚款董事會 補助金之支配（續）
補助教育文化一百廿萬
餘款十三萬充作準備金

二、補助寧夏省、一萬二千元、建設小學一所、三、補助青海省、一萬二千元、建設小學一所、（配與戊類之息金、計廿八萬八千元、除補助上項三案外、尙餘一千五百八十九元、滾入準備金項下、以上各類支配一百二十萬元、另加由特別準備金項下借撥十三萬七千五百八十九元、共計總數一百三十三萬六千元）據該會負責人談、此次審查案件至開始正式審查之日止、共有一百廿一起、請款總額達五千六百萬元以上、與息金收數相差過遠、分配愈感困難、因根據前訂支配標準、再三斟酌目前國內教育文化事業需要之緩急情形、以爲審査之依據、作比較有利之補助、一、首都爲四方觀瞻所繫、同時應爲全國文化中心、故於中央博物圖書兩館之建設、尤應根據董事會初成立時之成案、盡力協助促其成立、二、江西匪區收復以後、經濟破產、民生凋敝、招集流亡、正所以遏絕亂萌、辦理善後、需款特亟、故關於收復匪區特種農村教育、自應予以補助、俾利推行、三、此次請款案件、平均以高等教育機關爲特多、既不能普遍支配、故只得就前訂支配標準、規定應特別注重之農工醫理四科、及送有比較具體計劃者、儘先補助其請求之費、在兩種以上者、則酌核情形、擇要補助、例如補助建築費者、不復補助設備費、補助設備費者、不再補助建築費、四、爲提倡發展僻遠省分文化教育起見、雖未有完全合乎標準與具體計劃之請求、亦在可能範圍內、特予補助、五、據本會第十六次董事會決議、每年應派遣留英學生二十名、除去年已考送九名外、今年仍擬續派二十名、並去年度缺額十一名、爲三十一名、故此項留學經費、應先行保留、以備應用

旅券查證後 外人入國數
外交部發表

外交部發表、滿洲國實行旅券查證制度後、至五月已滿一年、其間外人入國數七千四百十一人、加其他華北北滿入國數計一百人內外、由國籍別觀之、白系俄人二百七十二人占最多數、美人六十八人、葡萄牙法人各二十七人二十八人

帝國教育會 舉行發會式
廿三日午前 在高女講堂

滿洲帝國教育會諸般準備業已就緒、定二十三日午前十時在新京高等女學校講堂舉行發會式、推薦座長後、可決宣言、俟選任會長及其他職員畢、即整備陣容開始活動、由全滿各地教育廳長各學校長及其他教育關係者一百六十餘名集聚一堂、關於教育統制聯絡及對於現地之教育改善策互相討論、建議等於建設途上之教育行政上將能齎來甚大之貢獻、頗可期待

齋藤內閣於決意留任下 務挽留藏相繼續負責
在不能挽留時亦力避總辭職
法相中間報告迫近已作準備

預想爲日政局危機之小山法相對於某事件之中間報告、愈將迫近、高橋藏相對在關於大藏事件範圍內、已痛感及責任、曾言明責任可分論、藏相對於政局迫近、具有積極的意向、故日政府當小山法相實行中間報告之對預想、決將展開各種事態、及對應行事慶各種之準備、殆皆完備、即法相中間報告、若單以大藏省事件爲內容、今後並無極大發展性、或高橋藏相若以責任可分論以決定其進退之態度時、爲對應現下之重大時局、齋藤內閣必將盡其凡有手段、努力挽留藏相、關於此點、政府業經施行各種工作中、假使政府一部與預期相反、不認可挽留藏相時、政府亦決始終留任方針之下、要求藏相極力避免一齊斷行總辭職、於推薦能繼承高橋財政之後繼者、擬以更迭藏相以謀脫出難局之策、由於此點、現之高橋藏相在閣內之地位、殆爲不可能、政府盡可能避免該等因無責任之拋棄、而使時局混亂、因此極力策謀防止政局異變、然而事態果能按政府預期進行與否、此點殆觀爲絕望云（國通廿三日東京電）

在首相不求發言時 決不開陳意見
林陸相對大藏事件之態度

關於大藏事件、林陸相基於陸軍傳統方針、於閣僚及首相要求發言時以外、有絕對不開陳意見之決意、二十二日定例閣議散會後、與小山法相會見、聽取事件之發端及經過、至林陸相發言之際、作如何之發言、尙爲不明、惟林陸相如以意見之根幹發言、則必將開陳左記之意見

一、根據依事實實態之責任可分論、認藏相可單獨辭職、如留任時、須將正確之理由及實相作適當工作、以使全國民諒解

一、留任則一掃從前之態度、在不能務期邁進果敢政治工作之時、不僅內閣垂死、即國家自體當面將有非常之難局、在責任可分論無人實質的肯定、如竟以可分論、則勢須總辭職（國通二十三日東京電）

中央社會事業 開成立大會
會場在京商會

滿洲國中央社會事業聯合會、已開成立大會、本會集合奉天、吉林、黑龍江等省及新京、哈爾濱兩特別市等社會事業聯合會、爲立國之精神建設王樂土之新國、官民一致努力進行國內社會事業之普及、並希圖以爲全國之指導、故應確立統一之機關、此爲中央社會事業聯合會之成立具有盛大之必要、更於開會之翌日（二十三日）特開全國社會事業聯合會第一回聯席大會、各省代表參加、提出議題、用付討論之

第一日（成立大會）

日期 康德元年六月二十二日（午前九時）

會場 新京市商會

開會次序

司會者 王常務理事

一、宣告開會

二、全體向皇帝御像行三鞠躬

三、會長致開會之辭

四、總裁訓詞 臧民政部大臣

五、名譽總裁訓詞 鄭國務總理大臣

六、名譽顧問訓詞 菱刈全權大使 謝外交部大臣 丁交通部大臣 增參議 宇佐美國務顧問 遠藤總務廳長

七、來賓祝辭 許文教部次長 洪財政部次長 日下滿洲社會事業協會會長

八、祝電朗讀

九、報告

一〇、大典紀念社會事業團體下賜金授與

一一、大典紀念社會事業功勞者之表彰

一二、閉會之辭

防空大演習 實行燈火管制

普蘭店警察署民政署、以大連防空統監部定自本月十九廿一之三日夜間、開大連及關東州各地防空大演習、故在此三日內均須按燈火管制各件、以備演習、本埠民警南署鑒此、即通知商民人等一體遵照云

夏期迎用如蟬翼之淸涼洋服襯衫原料現有大宗到貨料質精細洗濯耐久毫不異於眞紬除本料外敢誇無二之上品請一試用便知

若將體寸量過製成保管各面合體絕有相當之滿意

若希望先選布樣請掛電話遂即送上（外埠來信通示）

FUTOSHI DAIREN

洋服襯衫老舖 不倒子

販賣所 大連市伊勢町一〇二番地

工場 大連市伊勢町八十六番地

電話 八二一一〇番

振替口座大連一九五一番

店主 木村靖

順合時代的春夏衣料均大幫到齊爲生活提高決定價低廉

大連西崗新開大街

永裕綢緞百貨店

批發部 門市部 長電話 五八六九 五二四六 番

長髮生毛聖藥 富美納音

含有殺菌力、長髮生毛、培養毛根、防止脫落、效驗卓著、

毛髮爲角質所變、由網狀部生出、亦卽皮膚之一部、人之腦髓、藏收於堅固頭蓋骨中、頭髮能禦避外部寒熱之刺戟、眉毛能防止塵埃之入眼、故衞生上極爲重要、且外觀上異常美麗、其養毛之法、第一在使之淸潔、第二須以刺戟、第三設法滋養、夫年老、疾病、或身體衰弱、均可使毛髮脫落、宜保身健體、常以頭油擦抹、櫛篦梳洗、兼用富美納音、管保髮黑色艷、不致脫落、槪因此藥能殺除病菌、並使毛根血液循環周流故也、

富美納音有三大作用

一、殺菌作用 此藥殺菌力甚強、故能除盡毛根之一切有害黴菌、皮膚自然健壯、

二、刺戟作用 藥力刺戟毛囊、活潑毛根血液、促進生毛機能、

三、營養作用 能培養毛根、使之吸收營養素、則毛髮易於發育、恰如草木、在根幹施以肥料、其枝葉自能繁茂也、

醫界泰斗、日本東京帝國大學教授醫學博士田中友治先生、參酌脫毛禿髮原因、依據治療最新學理、採取珍貴藥料、應用化學方法、配合生髮靈藥富美納音、最簡單經濟、安全生髮、一經使用、必得良好結果、

富美納音之效驗及所治病症

●禿頭病●少禿●瘡禿●眉毛稀薄●產前產後脫落●病後脫落●浮皮多●梅毒胎毒等脫落●男女應有毛之處而無等症

富美納音之藥價

大瓶 日金五圓五角 中瓶 三圓

小瓶 一圓六角 外加郵費四角五分

凡各通商大埠均有代售

如欲直接訂購、請將藥價先行滙下、當卽隨函交郵寄上、不致有誤、

奉贈說明書 如欲索取者、請函知敝藥院、卽行送上、不取分文、

富美納音總發售處

東京藥院本行 日本東京芝區田村町六七番地 電話（芝）一八七四番 郵局滙款東京六〇一〇〇番

東京藥院分行 日本大阪天王寺區石ヶ辻町一四番地 電話（南）一一四六番 郵局滙款大阪五〇一八番

治眼病 使眼美 防紫外線之害

特許專賣

(本社研究部發明 應用烏爾華歐列銀)

特製大學眼藥

醫學博士 河本重次郎先生
醫學博士 小玉龍藏先生
醫學博士 吉田義治先生
醫學博士 山中崔之先生
醫學博士 豐田正達先生
推獎

一藥兼有三作用

堪驚之藥效進步

＝不痛、不麻、舒適而有效＝

治病作用

第一……治眼病之藥效。有學問上最高標準之卓越效果。並且『最爽快。最快治癒』之事是卽『特製大學眼藥』獨有之特色也。以本劑點眼。則有特別清涼之快感。使眼中立涼。感覺非常爽快。並無少些之麻。痛。癢等感可以迅速治癒。

(每瓶必添。洗眼錠劑『大學洗眼藥』故可使更能完全治癒)

適應症

▲脫拉火膜(顆粒性結膜炎)▲流行眼疾(結膜炎)▲角膜炎 ▲眵習眼 ▲起星眼 ▲香花眼
▲凝眼 ▲疲勞眼 ▲衝傷眼 ▲血紋眼 ▲爛眼
▲火眼 ▲麥粒腫 ▲曇眼等一切眼疾

美眼作用

第二……使目光活潑轉動。卽暈雲之眼。或細醜之眼。用此『特製大學眼藥』一滴卽可看有美麗之光輝。更能目中感覺爽快。目性良好。眼力不能疲乏。

紫外線防止作用

第三……防止光線中之紫外線。有保護眼之力。由強烈光線之直射與反射。使目作痛。因光線中有紫外線。見光而感目眩。卽受紫外線之害故。寒國罹雪眼。夏日在海岸感覺目痛。乃係雪上與砂上。有太陽反射之紫外線而傷目也 若以『特製大學眼藥』點眼。可以防止紫外線保護目力。恰與帶色眼鏡。遮光線之效果同。並無有帶色眼鏡之鬱悶。

以上三作用合而爲一之效用

以上之治病。美眼。紫外線防止之三作用。並不各別作用。互伴相助。醫強大之複合的藥理作用。不論病眼者。或好眼者。均有特殊之效力。『特製大學眼藥』實有此等獨特之作用。是以人人贊許。以爲最有權威之眼科藥。爲眼科學之泰斗五大博士異口同音所推奬者也。

卽『特製大學眼藥』＝患眼病的諸君用時＝

遮有害之紫外線。減病患部之刺激。治眼病而得其確效與美眼作用相依。有獨特之『美眼速癒』之效。

『特製大學眼藥』＝無眼病的諸君用時＝

使目美。使目性良好。遮紫外線保護目力。有豫防種種眼病之效。

故此眼藥。不特對有病之人。卽

網球。足球等之室外運動
影戲明星。舞臺俳優。其他鑄造所製鐵所事務員等。常受強光線反射之職業者
待有魅力美目之人
執事。看書。觀劇。鑑賞電影等之時。防目力疲乏其他如保護眼力等

有與吾人之日常生活所不可離之關係。可以常在衣囊中或手包中携帶之便利藥也。

衛生、便利、經濟兼備之 茶褐色 遮光性 自動點眼容器

將容器下端之蓋取去。向上端之膠皮帽用手指搖押。容器自身卽成爲點眼器。眼藥卽一滴一滴滴下來。

◎卽剩最後之一滴。亦不能侵入外界之不潔物。衛生上絕對安全。
◎看如香水小瓶形之斯馬特式。合乎近代人之趣尚。
◎使用法簡單。不論誰均可隨意點眼。不能浪費藥液。
◎容量約一百十滴。較從來品。約增一成。
◎倒亦不能溢出藥液。不論拿到何處均可。
◎爲防止日光將藥力弱微。故藥瓶用茶褐色之玻璃。遮其光線。

天下獨步·新奇發明

世上風雅人士紳士淑女手此如獲異寶珍藏懷裡

人工玳瑁瓶套盒添贈

携帶優美高尙之玳瑁瓶套盒發明以來世人激賞歡呼如狂如醉 無此套盒者 請索取可也 人工玳瑁瓶套盒添贈『特製大學眼藥』其價值與無套盒之中瓶相等 套盒內瓶較諸無套盒小瓶 約十分三之大 套盒內瓶眼藥用罄時 其套盒仍堅牢堪以永久使用 形狀雖稍小 請代裝無套盒小瓶 則便利之套盒可永遠用之

特製大學眼藥獨有之特長

1、一藥有三作用 卽治病而外 兼有美眼及防止紫外線之兩作用 故尤稱理想藥中之神效
2、配合參天堂研究部發明 專賣特許之「烏爾華歐列銀」此藥於防止紫外光線 兼治療光線障害上 著明卓效
3、裝備獨特之新案特許品「茶褐色遮光性自動點眼容器」更又將藥業界劃新紀元之發明品 喻炙人口之「人工玳瑁套盒」不惜工本報效 而附贈之
4、每瓶添呈「大學洗眼藥」在眼科醫學上 最能期待合理 迅速且完全治療也
5、「大學洗眼藥」之包裝 此次獲得世界一之衛生包裝有名之美國之「薩尼荅普」包裝之權利 施行極東誰人均未曾用過之完全包裝 故「大學洗眼藥」由製成錠劑至於包裝 完全不觸手 自動的包裝 而每一錠均用巴拉粉嚴封 絕對不透外界之氣 重視衛生之洗眼用錠劑最理想之包裝也

DAIGAKU EYE-LOTION

『特製大學眼藥』
無瓶套盒者 有小盒、中盒、大盒 小兒用之四種
帶人工玳瑁瓶套盒者 有小盒、大盒、特大盒之三種

價格低廉

各埠藥房洋貨舖等處均有代售

調劑老舖

參天堂株式會社

大阪市東區北濱一丁目

奉天

務於兌換期間中 兌換通用新幣
舊幣即將失去通用効力 瀋陽縣署佈告鄉民週知

關於滿洲國內舊紙幣之回收由七月一日起即失去通用效力惟當局者爲一般鄉間地處偏僻之農民計故七月一日以後雖然失去通用効力但中央銀行仍爲之兌換一個年以後方始完全作廢等情已載前報玆者中央銀行爲期鄉民徹底明瞭計特函請瀋陽農縣署代爲佈告鄉民週知以免遲誤瀋陽縣署准此昨已貼出佈告錄之如左

爲佈告事案准滿洲中央銀行奉天分行函開奉中署字第三零三號內開准敝總行發字第五零七三號函關於通用期限後之舊紙幣設定兌換期間由除分函外相應檢抄原函函請查照並請佈告各村市商民一體知照實紉公誼等由准此除分行外合行抄附原函佈告各村鎮農商民等一體週知此佈

附抄原函

發第五七三號

康德元年五月二十日

奉天分行經理台鑒　副總裁山成喬六

爲對於通用期限後之舊紙幣設定兌換期間由

逕啓者查本行前由各舊官銀號及邊業銀行繼承之舊紙幣依據敎令第卅八令號舊貨幣整理辦法所定兩個年之通用期間應於本年六月三十日屆滿自七月一日以後即失其通用效力已爲各行所熟知而對其收回節經本行各職員銳意努力並得官民各界多方援助其進行頗爲順利截至五月二十七日之收回訖額已達一億二千四百五十萬元較諸繼承額一億四千二百二十萬元實合百分之八十七五至未收回額爲一千七百七十萬元如截至六月末日以前諒能收回其大部分如上所述已往二年之銳意努力收回舊幣其結果在通用期間內能預定收回其大部分但以舊幣之流通地域既廣而年限悠久並因有治安交通及其他各種關係期前未能實行兌換者仍恐不在少數因此爲保護此種手存舊幣者計玆已決定七月一日以後一年內即截至康德二年六月三十日以前設定兌換期間特將限至本年六月三十日以後即一律失去通用效力禁止流通之舊幣仍由本行按照向來之法定換算率兌換通用新貨幣並於五月廿一日由財政部佈告週知故此貴行亦應自本年七月一日以後一年以內按照向來之兌換率兌換舊幣再查政府方面爲援助本行兌換事務並促進收回起見於捐稅及其他官公署之收入與鐵路之收入上承認收入舊幣並支付上絕對不使用舊幣至其所收入之舊幣應由就見總分支行辦事處予以兌換已擬由政府分飭所屬各機關遵照實行故貴行應即與貴處官署取密切之聯絡以期兌換上萬無遺漏爲要再於巷間恐有不知兌換期間之設定者其奸狡之徒難免有利用機會視爲奇貨可居而肆行不正行爲者此點希嚴加注意爲盼再兌換期間之設定乃係將失去通用効力之舊幣限於本行認承照常收入之特別辦法絕非延長通用期間之意自不待言即希貴行務使一般民衆徹底了解此種宗旨並希更加努力以期早日完全兌換爲盼除將此案另由五月二十一日行報發表並將財政部佈告另行付郵外相應函達希即查照辦理爲要

鐵路總局召開 運輸會議訊

滿洲國鐵路總局爲協議運輸規定貨物運賃規則貨物運輸手續等定自廿六日起繼續三天在總局招集各路局貨物運輸課長辦事處運輸課長等擧課開輸會議討論一切云

警官練習所 七期畢業式 假警務廳舉行

奉天省警務廳屬警察官練習所第七期敎習生修業期本六月即已滿了故宜於廿三日午前十時在警務廳大禮堂舉行畢業典禮該廳昨特柬邀各方面屆時參加盛典玆誌其典禮程序如左

康德元年六月二十三日午前十時大禮堂

一、畢業學生入場
一、來賓入場　作樂
一、開會致詞
一、向國旗行三鞠躬禮作樂
一、向省長行三鞠躬禮作樂
一、向警務廳長兼所長行三鞠躬禮作樂
一、向來賓行一鞠躬禮
一、向職教員行一鞠躬禮
一、學生全體合唱國歌二回　作樂
一、敎務長代理奉讀執政宣言
一、同奉讀即位詔書
一、敎務長報告在學經過
一、省長訓詞
一、警務廳長兼所長訓詞
一、來賓致詞
一、警務廳長兼所長授與畢業證書作樂
一、敎務長授與獎品作樂
一、學生代表答辭
一、學生全體合唱本所所歌二回作樂
一、敎務長致閉會詞
一、記念撮影　作樂

工程大小須領許可 嚴格取締建築
大東區整飭道路 市政公署佈告全區商民

奉天市政公署因瀋陽警察廳第七警察署管界大東區內之建築自該署於事變後接收管轄以來商民多有任意建築者擅自興工損壞道路等等時被處罰玆聞該署爲整理市街減少市民違章被罰計除函達瀋陽警察廳轉飭第七署嚴爲取締外又特佈告該大東區內市民週知務期一體遵章建築而免紊亂市街整頓致被處罰等情誌其佈告原文如左

爲佈告事照得瀋陽警察廳第七署管界大東區內之前兵工廠區各項建築事宜於事變前向歸兵工廠市政管理處直接辦理自事變後由本署接收管轄以來各項設施次第舉行而取締建築整飭道路爲市政根本工作玆查該區域內商民遵照本署建築章則呈請者固屬甚多然未經呈請擅自興工及損壞道路者亦時有發現在爾商民或以初易主管官署不明事權或以不諳規章觀望不前但一經查出即照章嚴行罰辦在被罰者不自責其違法或反以公家取締太苛爲此合行佈告該區域內各市民週知嗣後遇有建築及有關道路事宜無論工程大小務須遵章來署呈請許可查呈報建築手續函爲簡捷毫無困難倘有不明規章者可逕至本署給建股接洽必爲詳細告知一切玆爲整飭街市及減少違章建築被罰起見除函達瀋陽警察廳轉飭第七署嚴爲取締外合行佈告仰大東區一帶商民其各懍遵爲要切切此佈

晚間去買物 歸途遇胡匪 金手飾被搶去

北市場尋字里門牌五二〇號咸鳴山之妻李氏於二十二日午後十時於外出買物之歸途行至自宅之門前拐角突然出來胡匪二人將李氏捉住威嚇之下竟將其所持之金戒子兩個金鎖一個金手表兩個一併搶去逃走無踪瀋陽警察廳接報遂通知各分署刻下擧力搜查犯人之中云

連續刺傷兩同事 犯人業已就獲
孔雀理髮社經理起爭端 殺人未遂犯八署審訊中

商埠地三經路孔雀理髮社於二十二日拂曉突然發生殺人未遂事件幸犯人於脫逃中爲八署之署員逮捕被害者得以伸寃雪仇查其內容孔雀理髮社原爲孟峽泉王兔梧朱連牛三人共同出資經營開幕以來生意極佳運來不悉緣何孟王二人竟排斥朱某且有意將朱擠去之計劃朱雖窺破孟王之用意然未介意不圖孟王再接再厲現已向上海招請職工襲繼朱之地盤朱以失職已迫目睫憤慨之餘即蓄意殺害孟王於二十二日早晨以剪子擬刺死孟王以洩心頭之恨甫欲動手王突由夢中驚醒當即交手奈孟王徒手空空焉能制勝遂爲朱某將其二人先後刺傷相繼倒地孟某奄々一息王亦負傷朱見目的已達遂逃之夭々安知行經八區管內山西陵附近竟被該署員看破行跡立行逮捕經審問之下方知爲殺人未遂之犯人孟現在赤十字病院治療生命危篤王傷勢較輕不關緊要惟朱連生尚在警察署審訊之中云

匪被剿潰竄 斃匪卅餘名 官兵無損傷

據鴨江地區司令部報告匪首楊司令日前率匪約三百名搶掠通化縣屬鬧市溝駐軍第六團李團長率隊往剿是時正值大雨兵士冒雨奮勇之下一小時後匪即逃竄是役斃匪三十餘名得騾馬數十頭官兵無一損傷云

私人印鑑證明 由警署處理 民政部之訓令

民政部頃因我國建國以來尚無印鑑證明制度之設立惟今後於事務上似有印鑑證明手續辦理之必要故在印鑑證明制度未經確立以前暫由警察官署處理之玆特制定印鑑證明事務辦理內規一項昨特訓令省公署飭所屬遵有印鑑證明必要時即依照本內規所定處理之玆錄其訓令原文如左

爲令遵事查我國向無印鑑證明制度故任何官署亦未有實施此類事務者惟我國人對日本方面機關往往因手續上有以印鑑證明爲必要如現在奉天電話局申請架設電話文書上必須有印鑑證明但因我國無此制度遂有以警察官署代之還向警察廳請求爲之證明者且似此類事情以後殆將屢屢發生現以我國印鑑證明制度未經確立以前暫由警察官署處理之玆圖人民便利起見制定印鑑證明事務辦理內規令發應用至警察官署對於此事以在手續上必須印鑑證明及向警察官署請求證明者爲限而受理之並須依照本內規處理之除分行外合亟檢同印鑑證明事務辦理內規一份隨令頒發仰即遵照並飭所屬一體知照此令

奉天省公署奉令後即依照規定通令所屬遵照辦理以期統一手續云云

奉天法院旁聽記
夫婦合意離婚 只爲意見不和
倒還彩禮九十元 兩個男孩歸他母親撫養

有高明惠者今年三十七歲原籍河北省寧河縣人現住此地皇姑屯其妻高宋氏今年廿七歲高明惠和高宋氏結婚已經十二年現在有兩個兒子大兒子今年十歲名叫大振二兒子今年才兩歲名叫二實高明惠沒有什麼別的職業但是有手藝的技能在身所以平日全依仗着手藝賺錢維持他們的生活在他們素日過日的情況中看來高明惠和高宋氏夫婦間的感情還算不錯就是有時候發生口角兩方面的說話兒可也就並不發生什麼問題可是現在的事情是一時一變高宋氏近來不知道因爲什麼緣故對於高明惠就有一點變態了他們夫婦間的感情也隨着破裂了得他們家庭中的狀況亂七八糟就不能再往下度日的現象所以現在他們要脫離夫婦關係最近的已經在本城地方法院呈請給他們調解他們在法院過堂的經過略記在下面

高明惠供

問高明惠是你嗎答是我問你今年多大歲數啦答我今年三十七歲啦問你是那兒的人哪答我是河北省寧河縣的人問現在々那兒住呢答現在々本城皇姑屯住問門牌多少號啊答廿九號問你和高宋氏是什麼關係呀答她是我的女人問你們現在爲什麼要脫離關係呢答因爲我們倆總是常々絆嘴發生口角我要往東她就要往西我要往西她又要往東我作的事她看不上她作的事我也不願意所以不能再往前過啦問總而言之就是意見不合是不是答對啦就是意見不合問你們結婚幾年啦答今年是十二年啦問既然過啦十二年啦就再不能往下過嗎答我們倆都不願意往下過啦因爲每日總得生悶氣不過啦不然就得打仗實在不能對付啦

高宋氏供

問你是高宋氏嗎答是我問你今年什麼歲數啦答今年二十七歲啦問高明惠是你的什麼人答是我的男人問你們是從小的夫妻嗎答是從小的夫妻問過門幾年啦答已經十二年啦問過門以後你們的感情怎樣麼答就算不錯問現在呢答現在不好問爲什麼不好呢答就是意見不合總打嘴仗問你們過門以後有小孩沒有啊答有兩個小孩問有幾個小孩呢答有兩個小孩問這兩個小孩是男孩呢是女孩呢答男孩都是男孩問你們現在爲什麼要離婚哪答意見不合不願在一塊兒過啦問現在高明惠要和你離婚你願意嗎答我願意問離婚可不是好事啊你們既然有兩個男孩子那能說離就離婚呢答在一塊兒過不了不離怎麼辦呢問你不是因爲高明惠窮又要嫁有錢的呀答不是問那麼這兩個孩子怎麼辦呢你們誰要一個人一個嗎答他若是不要不能養活都給我問這兩個孩子都幾歲啦答大的今年十歲小的兩歲問都叫什麼名子呀答大的叫大振小的叫二實問這兩個孩子養大啦怎麼辦呢答他若是要我還給他問你們是合意離婚啦是不是答對啦問那你還有什麼別的要求沒有呢答沒有啦問你應當退給他這九十元錢退沒退呢答已經退給他啦

高明惠供

問她已經退給你錢嗎答是已經退給我啦問九十元嗎答是九十元問你們脫離關係以後這兩個孩子歸她撫養你願意嗎答我願意問養大成人給你還要不要呢答養大人啦就給我我問你還有別的條件沒有呀答沒有啦可是和我離婚以後不許她嫁姓曹的姓郭的這兩個人問爲什麼不許她嫁這兩個人呢答這兩人不是正經人問那麼這倆人和你的女人通姦嗎答那我不知道說不上問既然不是通姦你何必不許她嫁他們呢答嫁別人都行就不許她嫁這倆人問你們既然離婚脫離夫婦的關係誰也干涉不着誰她願意嫁誰就嫁誰你也沒有干涉的權利啦你若是限制就不能合法若是她和他們通姦你可以不許她嫁給他們答她嫁他們一定把她送到窰子裏去問勿論如何你也不用管啦既然你和她沒有關係何必生這份閒氣呢你怎麼辦吧若是還要管她呢就不能成立答好不管啦至此法官又對高宋氏說你別嫁這倆人也對起高明惠的意思高宋氏答不嫁他們問好啦你們的調解成立於是他們都畫押乃遂退庭矣

趙民廳長東渡 爲視察政治 二十八日啓程

奉天省公署民政廳趙廳長爲視察日本考求政治預定月之廿八日由奉天出發東渡同行者爲省公署視察長村岡喜兵衛氏及事務官西川那華秀氏屬官陳公亮氏等視察期間預定往返一個月間云

民間私種之 罌粟補償金 縣公署佈告 飭造冊具領

瀋陽縣內在去年民間私種之鴉片經縣署飭令各區村按種鴉片數目之多寡送交縣署轉交專賣署發給補償金等情當時已誌各報惟是項補償金並未及時發給各種戶而鄉民等均以是項補償金無望矣不憶縣署於日前收到專署發給國幣若干令轉知各種戶領取但各種戶所交之鴉片在八成以下者每兩以獎金國幣五分以示恩惠在八成以上者每兩按原定章程發給等情該縣署於日昨除通令各區速將各種戶所交鴉片在八成以上者造報清冊以便按價發給外並佈告通衢以便各戶聞信往領並聞是項補償金將來各區造冊呈報後擬將款項發給各該管區者以便種戶領取便利而免往返云云

瑣事拾零

△衣包遺於馬車上　大東湧門外湧江街住有趙錫景者於日昨由南滿站乘馬車歸家臨下車時將藍色布包一個遺於車上內有單衣數件及靑鞋兩双及至想起再找馬車已不知去向惟乘車時將車號碼記着爲九三四二號當即赴該管分所報告說明馬車之號碼及包內之物件請求偵查該所據情遂轉電各處分所注意偵查該號之馬車但偵查至今已將三日仍未能將該馬車捉獲云

營口

王旅長由岫歸來 于司令亦蒞營
檢閱第三旅警備工作

遼河地區警備司令第三混成旅長王殿忠氏於月之廿一日午后五時許偕小野顧問由岫岩防地返歸營口本部於廿二日午前十一時五分着車奉天全省警備司令官于芷山上將偕土肥原特務機關長暨隨員數人蒞營當地日滿各機關領袖均到站恭迎降車後即下榻於青林館署事休息遂赴王旅長之招待宴閒于長官等此來係視該第三旅之警備工作並檢閱軍風兩紀云

新京

刺死妓女又自殺 夥友亦負重傷
新樂料理店一幕慘劇

新京城內西五馬路新樂樓料理店（妓館）於昨二十一日午後三時許有日人嫖客勝呂利信者現年二十七歲暗用利刃將新樂樓藝妓坂田某（現年十六歲）刺傷後腰部及胸部腹部立即斃命當時新樂樓之夥計李再春聞得內室怪聲立即馳喊殺人當時凶犯勝呂用尖刀又向李再春之後腹直貫李某亦負重傷彼時凶犯暫見妓女死去伊（凶犯）則自用利刀反手刺入頸部咽喉重傷兩處亦行倒地身死事後經由寮主急報新京總領事館警察署及首警廳立即派員蒞場檢驗除已死者妓女嫖客兩屍體囑令葬埋外並將受傷之夥計李再春護赴上山醫院救治似無絕大危險據云當時調查該案行兇嫖客勝呂利信者現在新京頭道溝常盤町某工場充當工役該勝呂因浪費過度以致突起殺人自殺之慘劇云云

警署保安主任 加藤氏履新

新京頭道溝日本警察署保安係七任井之上理吉氏奉令調陞爲遼陽警察署署長預於二十三日啓程履新其後任保安主任加籐爲一氏亦預定二十三日午前七時三十分乘車到京即日就職視事云

兒童作品展覽會

玆聞本埠婦女聯合會爲慶祝國體更新之典禮於二十三日午后一時特假縣立第三小學校禮堂開催慶祝大會同時並開兒童作品展覽會以宣揚文化而促教育之發展且由該會函請當地要人蒞場參加儀式極爲隆重云

軍政部援例 恩赦服役犯

當大皇帝即位大典之際司法部曾宣佈特赦囚人玆聞軍政部當局亦依據恩赦令特預於本月二十五日發表佈告特赦現在服役中之奉天省犯人五名吉林省二十二名黑龍江省一名共計二十八名因軍事之犯人特赦云

各縣實行連絡 維持地方治安

時値青苗遍地不法之徒待機蠢思於國都附近地方更屬重要故各縣當局爲鎭靜民心而發舒建國精神有長春縣德惠縣農安縣長嶺縣伊通縣雙陽縣開通縣黎樹縣懷德縣各縣均有密接連絡並在新京地方事務所設有協和會以準備進行方針務使胡匪斂跡將來王道樂土日趨鞏固人民幸福誠非淺鮮也

哈爾濱

建築水災紀念碑

哈爾濱市當局以前年之大水災爲哈市空前之浩劫玆爲使人民觸目驚心永久不忘起見擬在道外江岸決口地方建築一水災紀念碑目下正在籌措經費併研究設計辦法本年如不發生水災至秋季安瀾後決定動工建修云

本社啓事

逕啓者本報新立市代派處朱東明君現已辭職玆另委陳朗峰君爲本報新立屯分社長嗣後各界如有訂閱報章或刊登廣告者請與陳君接洽可也此佈

各省馳名 斷癮聖藥

康機戒煙丸

安全斷癮 毫無痛苦 輕者兩瓶 重者半打

樂性和平保無流弊無論新舊煙癖男女强弱保險平安戒除飲食加增精神爽快作事如常丸粒精小携帶便利淸血解毒無上特品凡經嘗試必知名實

價目　每瓶六十粒入　每瓶現洋貳圓　每打現洋貳十圓

特告　新製小粒乙種六十粒入　每瓶現洋壹圓貳角　每打現洋拾貳圓

總發行　奉天小南門裏大街路東樓房　蔭華大藥房

外埠代理　▲安東蔭華藥房東益增還復春堂兄弟藥房大生東瑞祥泰▲千金寨信仁堂、義和新民大德藥房▲本溪祥豫昌協盛廣▲遼陽▲昌圖厚生醫院▲長春羅廷藥房▲吉林益生藥房▲大石橋衛生復泰藥房▲大連德記全棧德記西棧華泰報館

感謝耳病治愈之靈藥

患耳病數年經各著名醫院均未治愈近經友人介紹匯寄現洋四元向奉天小南門裏（鍾鼎居）購買鍾鼎氏治耳萬靈油四瓶依法調治未旬日間將耳內膿血潰爛腥臭聾聵等病一概治愈該藥除我頭部數年疾苦不啻救我重生特登報端藉表謝忱

永吉河南街趙秉鈞感謝

奉送 鰲皇來蘇草
男子五淋白濁 女子赤白帶下的

男子五淋白濁、女子赤白帶下、倘或頑忽不治、不但身體虧弱、乏嗣猶爲壞處、市下療治淋症白帶之藥物甚多惟藥性劇烈者、服之則有倒提內熱之虞、後患更不堪設想、「來蘇草」乃婆羅洲特產、藥性純淨和平、治淋治帶確有特殊功效、本園種植以來、遠近患者爭相索服、莫不立愈、曾奉內務部暨奉天市政、化驗、認爲確有奇效、特頒給證明書、惟近年來索者日多、不得不酌收藥本、凡食揭注、每服暫收大洋七角、剪報來購買一送一、外埠寄郵費加一、患斯病者希速服用、俾能延年益壽、早子嗣△上海春暉藥草植物園啓△滿洲總代理處、大連代理華門外路北眞正稻香村滿洲電話三七四七七號、奉天西崗子德記全棧大藥房

正隆銀行

總辦 安田善四郎

瀋陽有聲電影院

六月廿四日至廿六日連演三天

巴黎艷男子

銀壇嬌子薛發黎主演

他的勢力、能使女性風靡雲從。

他的豐采、能使男子崇拜傾倒。

無上風流香艷！

絕頂浪漫滑稽！

每場休息時間 加演

精神學大家 國府天東氏

△表演五大絕技。

◎鋒劍砍臂分毫不傷。

◎巨針刺腹滴血不流。

◎白手搓碎玻璃如纖粉。

◎利刃劈腹腹皮不損。

◎巨鈞貫顱可拖重量汽車。

歡迎任何人上台監視與助演（票價照舊不加）

奉天日滿打字學校續招第四期學員

年齡　十六歲以上三十歲以下男女兼收皆備有相當

資格　高小畢業或有同等學力者爲合格

修業　速成班兩個月普通班四個月爲畢業

費用　普通每月六元雜費五角速成每期二十四元雜費二元

待遇　修業期滿發給證書再本校長現充華文打字機製造公司華商部經理對於本校畢業學員成績優良者介紹各機關服務甚是近水樓臺月薪自三十元以上至八十元之譜

開學日期　自登報日起額滿爲限

校址　奉天小西關祠堂對過門牌四十三號簡章索閱外城附郵票一分

本校爲便利起見附設夜科日語班六點至八點半費用每月一元五角開課日期國曆六月十日

華文打字學校招生（男女兼收）

學額　男女生三十名（分班敎授）

年齡　十七歲以上三十歲以下

資格　高小卒業或有同等學力者（免試）

學費　一、普通班四個月畢業每月學費國幣六元、二、速成班兩個月畢業每月學費十二元、三、簡易班一個月完全畢業學費十八元畢業後發給證書擇優介紹

報名日期　自六月一日起隨到隨收額滿爲止

外縣入學　本校備有男女生宿舍每月膳宿費國幣十元詳細簡章函索附郵票二分即寄

校址奉天省小西電車路第一商場東南路

舊紙幣交換公告

舊紙幣按照康德元年五月財政部第六號佈告限至本年陽曆六月三十日可以通用自七月一日起一概失去通用效力惟恐人民蒙受損失限於一年內即迄至康德二年六月三十日定爲交換期間由本行按照從前換算率予以交換國幣故凡持有舊幣者務於期限以前來至本行交換爲要茲因恐一般民衆未能徹底明瞭設定交換期間之意旨特此公告

康德元年六月

滿洲中央銀行

飛機的自述

（大古城子學校二年生劉銘海）

我今天樂了、不用梯子來到天空、我的老祖先是美國人蘭格來、後來因爲大家把國際的觀念打破了、我就繁殖到全球上、我的性質喜登高、每天能航空千里、遇着危險、我就下下蛋來、能炸死敵人無數、凡傳達、探險、爆炸、載客、我都能做去、小孩子站在地上說「你像蜻蜓、你像小雀、你到底是個什麼呢」？我說我是飛機、我是最敏捷的飛機啊！

學生與國家的關係

（通遼第三小學校王子祺）

我們的國家因爲什麼要設立學校、去培植一般青年同胞呢、就是要想把國家强盛起來、使學生畢業後、有了學識好爲國家擔負種種的重大責任、所以學生與國家是有很大的關係的、我們當學生的在求學的時候、務要把品行修養優良、把學問學習精美、以後好爲國爲社會擔負很大的責任、假設我們在學生時代不努力去求學、必不能爲國家出力、國家是決不能好的、又怎樣能强盛呢

月夜

（亮甲店會第一普通學堂　吳繼良）

有一天晚上吃飯後、我和弟弟在院子裏散步、看見那輝煌的太陽落到西方、月亮又從東山坳抓上來、照在地面上、好像白晝一般、還有許多的小星、在天上閃々鑠々好像他的弟弟一般、這時候四處獸々無聲、只聽得那守夜的小犬、汪汪的亂叫、還有那蟋蟀唧々的歌唱、我和弟々在院子裏賽跑、跳繩唱歌、說笑、很覺有一種說不出來的樂趣、不多時我們的身體疲乏了、我和弟弟一塊回屋睡覺啦！

衛生說

（海城古城子學校陳秉維）

講求衛生、對於人身的健康、是很有益處的、然而世上的人不知此理、就不講衛生、那末就有的人在路上便溺、有的人拋廢物在路上、

又若蒼蠅猥藉、不知整潔、夏天的時候、又常有許多的蠅在室裡飛來飛去、落在食的東西上、人吃了那末就要患吐瀉的病了、並且傳播病毒、釀成了瘟疫流行、那不但個人受害、就是公衆也受害、這就是不講衛生的害處了、若講衛生的、就不至這樣的、不能在路上便溺、不能拋廢物在路上、夏天必驅除蒼蠅、不使到他住屋、對於飲食、自已要加小心、衣服增減也要留心、又常常運動使身强健、這都是衛生的好法子

看不見的談話

（史濟宏）

新近、貼鄰的玲玲和梅梅底家中都裝了一架電話、二個人就是在晚上也可以談話了、眞够快活、白天裏、玲玲打一個電話給梅々、梅々跟媽到街上買娃娃去了、她不在家、

她回家之後、也就打一個給玲玲、湊巧他也不在家、他家的人說去望甜甜了、

他吃過晚飯、梅々又打一個電話給玲玲、她和他在電話上碰到了、但講不出什麼、全是老話頭差不多完全一樣去了、

「噓？猜的哟！猜的謎語呵、我給你猜、你猜！噢不要了吧！我……」

「喂、玲玲哥哥、你就來、看了書我再猜、不好嘛？是的、是的快來快來」

「好、你等一會、讓我同媽講了就來、你等着、兒童故事和小謎語全在樓上、待我拿去」

「快些！我不出去、等在門口好不？」

「那用不到、再會！我拿書

「喂！々！謝々你去請玲玲哥哥聽電話、他在家嗎？噢謝、々你！」

「喂！你是梅々姐々嗎？嘸？請講高些、聽不清楚、什麼？」

「玲々哥々、你來嗎？我給你瞧個洋娃々、會叫的、也會睡覺、嘸？剛々同媽去買的。」

「你來好嗎？帶着娃々」

「我不來、怎麼？我不來、太晚了、媽要說話的、你來還有四本圖畫故事、嘸？」

「這電話眞不行、聽不清楚爹說打電話聲音不能太響、也不能太快、我也有好多本兒童事故和小謎語、你要看嗎？」

「什麼小美女？」

「再會！快些嘎、我等你再會！」

先是看不見的談話、再是

春雨

（朱洪文）

春雨啊！春雨啊！
你是多們的可愛呀！
把世界上一切的萬物全都睡着的！
受了你一陣的靈光、全都喚醒了
一陣的嚴威、把可欉的冬神吹跑了
你是多們的勝到呀！多們的使人歡迎呀！
但有一樣啊！
傷心人的心靈你如何的滋潤呢？
恐怕還增他的悲哀吧？
春……雨……啊！……春……雨……啊！
你是可怕呢？可愛呢？
友啊！友啊！
請你替我答覆吧！

和小朋友們談談閱報的方法

（續）（麟書）

（B）因爲甚麼要閱報呢？

（一）時事的探知……「我們生在現時代的人、當然得知道現時代的事」但是我們各居一方、那能盡知世界各地的事呢！那麼報紙就是供給我們知道世界各地的事一件有語無聲的東西、我們每天接續去閱、才能知道國際間發生的各種事件、這是閱報第一件利益的事項

（二）增加常識──我們在社會上作事、常識要不豐富常常要受人的排擠、所以要求常識豐富、這是一件很要緊的事項、而報紙上關於常識的材料、是無一不有、無一不備、無一不全、所以常閱報的人、不知不覺、就得着許多的常識、這是閱報第二件利益的事項

（C）怎樣去閱報呢？

閱報的利益都知道了吧？但是我們每天除應當所作的事以外、那有很多的時間去閱報呢、那麼應當怎樣去閱報才好呢？這實在有討論的價值、那麼我把我的私見發表出來、給小友們看々

（一）先要閱緊要事欄

報紙上的排佈是各歸各欄、以供給閱者的隨意選擇的起見、而我們往往因時間不足的關係、只好先閱要緊的、以知道世事的變化、以知道國內的情形、這是國民應當都要知道的

（二）次閱本地欄及雜集欄

本地事欄也很要緊、因爲我們住在本地的關係、所以更得留心、對於風俗習慣、各種奇異的新聞、以供日後之發展或是參考、閱後再把雜集欄看看、這一欄對於各種文字作品、很是不少、閱之不但增加我們許多的興趣、並能得着許多的常識、這都是對於吾們獲利不少的！（完）

雨後郊遊記

（靖戎）

天空烏雲片々飛來、狂風呼々刮着、在這當兒、大雨滴々點々下來、各地變成一片濛々的世界了、約半時、雨過天晴、未幾、吾遂二三同志、往郊外遊歷、出東郭遠望紅虹東升、行二里許、見村落均炊煙幾縷、犬吠遊人、雞聲叫午、不覺已至河邊了、余等帝地而坐、俯視流水、則澄波微漾、潺々有聲、漁舟數隻、划行其中、口唱高歌、手舞蘭槳、故甚快樂、復起前行、遊至高峻山坡上、登高遠望、見森々碧柳、隨風飄舞、好似歡喜的樣子、紅紫萬千的花兒開遍野、放出香氣、遂風撲鼻、眞使人可愛得很、乃見農夫三五、犁種田間、牧童樵子相調歌於田畔、余在此眞是樂而忘返、又覺賜心悅目、十分快樂、然紅日西沉、遂循路而歸、乃爲記

好朋友

（欒家屯通學堂王贊照）

我們總要交朋友、可是交朋友不能一樣、也有好的、也有不好的、交着好朋友他能教給我讀書、和樣々很好的事情、若是交着不好的朋友呢、他就能交我們樣々不好的事情、我們也就學壞了、所以我們得交個好朋友啊！

謎語揭曉

（好恩）

諸位小友們：本應當在上期揭曉的、可是因爲我的事務過忙、所以沒有揭曉、只好求小友們原諒吧！致於在這兩期中、接到你們的數百封、每封內有的猜的義意、有的猜他的暗示、終於對否請看謎底

謎底：你們猜對的很多所以我又多取了五名、前十人有獎、現在我把謎底寫下

一、早晨的太陽（打熟河省縣名）朝陽
二、跑也跑不了（奉天省縣名）洮南
三、劉不平的嶺（奉天省縣名）鐵嶺
四、荒地開墾（奉省縣名）開原

現在猜中的錄名於下

楊五先、奉天、李洪聲、大連、陳德富、吉林、于成綺、九台縣、鵬寓九、新京（以上獎三國志一部）張淑梅、旅順、解作範、黑龍江省（以上獎唐詩一部）劉壽先、復縣、李毓璞、蓋平縣、王東橋、遼陽（以上各人獎小友或兒童樂觀二册）

下謹錄芳名

陳寶玉、趙秀璞、劉硯夫、趙學鵬、李守仁、張振範、樂擬儒、宮雅珍、劉銘勳、譚翠容、耿福去、費樹芳、王子忱、蘇景賓、馬進祿、王俞琴、趙璧、孫東武、張時奇、孔繼玉、史鈞、祁義先、武銚銘、王世英、王中魁、馬貴良、于子仙、張得升、陳全龍、王棟、敖鳳林、吳秀中、劉煥霖、王忠擧、劉芳玉、郎文治、劉慶文、姚樹春、高玉國、吳耀第、蘇大生、湯惠民、王育華、高家凱、薛有福、陳保全、懿君、齊德才、李光野、翟守玉、杜聿修、杜運惠、楡仲元、楊素文、王玉普、張樹森、修樹勳、劉宗延、玉榮震、鄭佩文、禹學文、秦樹林、李樹秋、王世恒、李秉文、宋廖雲、表貴賓、李成章、湯懋耀、馬東城、馬淸波、李學有、于鳳英、四興榮、書所、玉英、王桂香、孟希明、于芝菴、王介公、門溫賢、韓明瑞、隴生、李光軍、張萬福、李乃繁、張忠良、董少謙、于經臣、張鎮寰、韓子淸、張珊、王克讓、張志珍、王洪飛、侯國棟、博論、王適瀋、辛玉璉、李東麟、夏濂塵、岳霽、賈法誼、陳禮年、徐成業、胡慶蘭、徐振坤、張淑文、王滌非、伊木天、股運誠、孟燁和、程光震、胡守成、于爾言、毛阜民、王仁中、王東璧、姜子章、實德、金德昌、羅振四、郎官策、王保衛、蔣保華、徐心開、孫竹青、孫鴻鈞、玉衛、吳承勳、高慶瑜、耿盤安、徐晨光、王克烈、劉豐亭、何平愛、王家仁、泰來、敬言、王化雲、臧學尤、蔣鴻濱、蔣宜國、高德祥、劉成義、尙趙字、姚新局、趙寶忠、楊恩溥、司兆民、韓國美、衛銘克、楊景舜、劉雲鵬、邢造英

歌謠

老張頭

老張頭、上山頭、砍木頭、
砍幾頭、砍兩頭、賣一頭、
留一頭、回家燒個熱炕頭、
下山頭、拋磚頭、一打打了
老婆子的脚指頭

約友人避暑書

（楊柏森）

文斌學兄：

我與你好久沒有見面了、然形跡雖是阻隔、而心神則馳你左右、想你也同是這樣的、近來想你一切都順遂、我心裏也很安慰

當着暑假期內除了假期作業、還有甚麼事情呢？我們一天在家中有多們悶倦呀！或是路上走々、受熱烈的太陽照在我們身上、有多麼難受呢、我們何不到風涼地方去避暑呢？

我聽見人家說江北有一地方、名叫太陽島、那個地方天氣是不熱不凉、很溫和、空氣又新鮮、還有游泳池、我們何不坐着小船、到那地方去避避暑呢？

是否同意、恭候
回音即請
鑒安　弟柏森鞠躬　七月廿一日

兩隻小貓

（王人路著）

八、──妙哥兒放紙炮──

媚姐兒是個女孩子、所以她喜歡玩洋娃々、各位小妹々也都喜歡玩洋娃々、媚姐兒玩洋娃々、並不能算是一件特別的奇事、不過值得特別說々的、媚姐兒的洋娃々、和你們平常玩的不同一點、因爲媚姐兒是一隻小貓、所以她的洋娃々也是一隻小貓娃々、這是你們很容易看到的啊！

媚姐兒很能幹、她會替貓娃々做小衣服、她也會替她的貓娃々做小裙子、她能够替貓娃々穿衣服、她又知道怎樣抱着貓娃々睡覺

這天、媚姐兒正在屋子裏告訴貓娃々唱歌、忽然妙哥兒走了進來、手裏捧了一個大紙包、媚姐兒以爲妙哥兒又買了餅干回來了、心裡喜之不盡、冷不防妙哥兒走到面前、便用右手在紙包上一拍、只聽得砰的一聲響、好像放大砲、嚇得媚姐兒連忙用双手蒙着耳朶她的貓娃々便跌到地上去了、好久好久、她的心裏還是撲通撲通的跳

後來、妙哥兒走出去了、在地上却還留着一個空紙包、媚姐兒想、這個紙包他還不曾用過、一會兒、他一定要再來的、我且想個方法制服他、免得他以後再無端的嚇我

媚姐兒便拾着空紙包走到廚房裏、拿一把小煤鏟、在爐子裏鏟了一些黑煤煙、倒在空紙包裏、仍舊提着這紙包、回到屋子裏、把紙包依舊擺到原處地上、她還是坐在一旁、抱着貓々廿唱歌

一會兒妙哥兒想起剛才那個紙炮、嚇得阿媚手忙脚亂的樣子、不覺暗自好笑、他又想起在地上還有一個紙炮、不曾用過、便又走進屋裏、拾起地上那個紙炮想再嚇々媚姐兒

媚姐兒却抱着貓娃々說、剛才給你冷不防嚇了一跳但是、你再來我可不怕了！妙哥兒說、眞的不怕了？再試一試看說着、便左手握着紙炮、右手往紙炮上一拍、只聽得「砰」的一聲響、裏面炸出許多黑煤煙來、濺得妙哥兒滿臉都是黑煤、變成一個黑花臉

媚姐兒說、第一次是空炮、我倒給你嚇了一跳、這第二炮、炮裏有黑煙火藥、我看了却哈々大笑！你也太不聰明了、我說過不怕、你也該耐心想一想、現在你這副像貌、若給你騎上一匹老虎、倒可以請到神殿上去坐着呢！

妙哥兒知道媚姐兒說他像趙公明、連忙走到鏡子前面一照、果然是一副黑臉、便盛了一盆淸水、用了兩塊肥皂、洗了三個鐘頭、擦壞了四條毛巾、才把眉毛眼睛、鼻子、耳朶、嘴這五官洗乾淨、那時候、已經是下午六點鐘了、等他走到飯廳裏、七樣小菜都吃得光光的、他心裏想起傷心、眼淚像八字一樣的流下來了、好久他才沒精打彩的走到寢室裏、心裏想起這害人的事、實在是不好、直想到十一點鐘、他才十二分不高興的睡着了

（未完）

絕滅 危險的 夏季胃腸病 根源的 靈藥

服之立能掃除排泄爲胃腸病原因的腐壞菌物
有卽時全治所有的胃腸病疾而成淸爽健强的胃腸之特効靈藥

適應症

吐瀉霍亂、虎疫症
紅白痢疾、鼓脹病
過食、過飲、胃脹、胃弱、胃滿
胃酸、食傷、便秘、腹痛、水瀉
痞塊、心口疼痛、中暑、中寒
腸熱、小兒吐乳、吐食、小兒
瀉痢、綠便、服毒、食物、煙草中毒
淸除腸內壞物、爽適
健强胃腸、止瀉、淸腸
導便、解毒、聖藥

赤白痢疾・吐瀉聖藥

阿陀斯　糖衣錠　錠劑

治病先除病因。準能根治疾病

時際夏秋天氣炎熱因氣候及飲食之關係。胃腸每易發生衰弱。消化力因之不良。抗病力隨之薄弱。腸內停滯食物。生起異常醱酵。腸內腐壞作用。以及乘虛來襲之有害細菌等。以成小則腹痛。水瀉。食傷。胃酸。胃滿等病。大則紅白痢疾諸病因。故欲全治右記圖畫諸疾病。必須俱有掃除腸內菌毒。防止腸內腐壞。以及異常醱酵。健强胃腸特効之品。方能得治療之効果。才可期全治疾病於無形也。

全治圖畫諸疾病　厥唯「阿陀斯」最効靈

阿陀斯者、乃係有絕大無比的吸着有害細菌、腐壞物質之力量。與靈効卓著的防止腸內腐壞。異常醱酵之作用的活性炭素。故其對於因胃腸衰弱而起之有害細菌腸內腐敗。異常醱酵而起的吐瀉。霍亂。紅白痢疾等右記圖畫諸疾病。莫不藥到病去身。悉是萬試而萬靈品也。故平時常服能淸腸垢。防腐壞。利大便。而爲潤胃健腸唯一之妙品。霍亂。痢疾等病時服本品。則能吸看病因之病原菌。掃除一切生病根。而爲治療併豫防惡疫無上之靈藥。旣無傷腸敗胃副作用。又沒妨礙消化流弊等。且能調整腸胃之機能。促進腸管之消化。迅速達治療之目的。此誠現代最名貴最有効驗之靈藥品也。

全國各地大藥房均代售
（詳細說明書函索卽奉寄）
總發行所
株式會社　藤澤友吉商店
大連支店大連市山縣通七番地
支店　東京　京城　上海
總經理　大連日本賣藥會社支店

萬有錦囊

端午佳節之一 故都中山公園 最熱鬧一夕
彩燈會美不勝收 紅男綠女遊人極擁擠

廢歷「端午」故都北平民衆、循例「過節」、各銀行多放假一日、全市工人、亦多停止工作、赴各處遊逛、太廟鐵展會上、自上午九時起、遊人即如湧潮而至、售品所因結束在即、以故雖值「端節」而前往購買物品者、仍極擁擠、行銷最快之油紙傘、皮鞋、草帽等項常用品、幾於售賣一空、同日午膳以後各戲園如廣和樓、廣德樓、及中和、華樂、吉祥、哈爾飛等處、均有人滿之患、開明戲院日場、羅致三四路之坤角、大軸唱五花洞、全劇無甚精彩、然上座亦達八成、其他天橋之戲棚、亦復人山人海、有水洩不通之盛、電影院則尤多男女學生之踪迹、中天演「坐花醉月」以其以肉感爲號召、於是思欲飽看曲線美者、遂趨之如鶩焉、下午五時以後、天際爲雲籠罩、雷聲隆隆、而中山公園之國貨彩燈會、方於此時舉行、公園於下午六時起、免收門票、男女遊人一時蟻集、初不以天陰而減少遊興、記者於七時餘入園、見各色花燈、爭奇鬬勝、輝煌耀目、但見萬頭攢動、人語嘈雜、長廊上一律懸掛五彩紙燈、蜿蜒曲折、勢若游龍、一時花影繽紛、銀光萬點、果然好一番太平氣象、置身其間、誠有樂以忘憂之概、公理戰勝碑下、有仁豐廠紮製之龍燈、作龍戲球之狀、因該廠係專售龍燈牌斜文布、所製燈彩、頗爲生動、且與商標、又甚合題、駐足而觀之遊人、當時極擁擠、二烈士銅像前、有榮華刺繡廠所製之「金手」商標、巨手高與人齊、伸一大姆指、金光燦爛、頗足引人注目、銅像兩旁、有燈匾云「用革命精神、提倡國貨」語意警惕、此外更有製紮飛機、仙鶴、各項燈彩者、使人目不暇接、有兒童運動場西面走廊上、各商號製成之燈謎、遊人紛紛議論、互相猜測、以益豐搪瓷廠、所製謎語、較爲新穎、燈上書曰「馮玉祥對客談李德全」、打一字、中者贈日歪二只、「天津造」胰公司、有一謎曰「奇即怪、怪又奇、從來不見光背的驢、騎驢不走他不騎」未知是何物、不另有書「一年年大熱、打本國一地名者」未知是常熟否、餘者不及備記、均見巧思「猜謎處」臨時設於花架下、由提倡國貨擴大宣傳會、派人專司其事、數千遊人、擠於一處、紛紛猜測謎底、仲者由猜謎處給一紙條、可於翌日憑條赴各商號、領取獎品、當時並於燈謎上、註明「已仲一兩字」、記者曾見一老者向廣生行夥計云「鐵路展覽會開幕、打古書一句、此謎余已得之矣」曰「可試述之」老者鄭重答曰「是非生財之有道也」歟?」店夥乃視謎底良久始笑、曰「非也」老者呻吟有頃、悵喪而去、此時閃電與燈光交輝、雷聲亦愈緊急、雨點直向遊人身上撲來、記者倉皇避入他處、下文如何、終未能一探知耳、柏斯馨附設之溜冰場、有類似學生模樣者數人、於水門汀上大過其溜冰之癮、且作種種驚險表現、觀衆於場外、圍之數匝、叫好拍掌之聲併作、社稷壇上、支木爲架、懸有作幕、臨時演露天電影、園中小孩、因遊逛燈景、與母兄失散者、時有所見、警士荷槍巡邏、狀甚忙碌、九時以後、滿天星光、天又轉晴、遊人乃得盡興而歸云

蘇俄政府頒賜 牧猪女 最高勳章
全國人稱爲女英雄

莫斯科訊、俄國近有牧猪婦女二人、受政府最高的獎章、全俄各報、皆盛稱之、他們的像片及牧猪的小傳、皆刊印在雜誌封面、題「爲我們應知道全國的英雄」、據說這兩個牧猪的婦人、一個名班頭瓦、爲勞農場女工、他在二十六年的長期時間中日夜工作於猪圈內、以一人作七人之工作、其他一個名叫蒲萊斯尉、他是紅高爾基猪場女工、能以個人力量管理猪二百頭、並由猪之流行症中、救治一群猪的生命、因此以特殊的勞力和生產、受蘇俄政府的獎勵、查蘇俄通例、因公共的建設和生產的技能、將受政府最高之獎章、確爲工程師藝術家、工廠工人、科學家、發明家、政治家、農人、及從事『集體工作』的英雄！據最近蘇俄中央執行委員會宣布、在該國企業中的工人得享受此種獎章的、計共四十五人、內二十三個爲工業工人、又二十二個爲農人、不意這次牧猪婦女、得獎尤爲優異、可以見蘇俄政府獎勵一般男女農工生產之一斑了、比較中國從前政府之濫給嘉禾章文虎章……種種的、何如？比較現在一般摩登婦女、只知擦胭抹粉、不知生產爲物的、又爲何如？

北票農民 死而復蘇 述冥府威嚴
本人好獵應受嚴譴 孝親行義又蒙獎勵

北票本鎭西北三十里、三家子村、有農民范振海者、其平生槍擊鼬鼠三支、詎於古曆五月二日、倩人拜請醫士、爲伊診視三年間時發時愈之怪異症、記者雖無起死回生之妙手、却有活人淨世之慈心、於是應聘而往、是晚、與患者挑燈共話、詢其犯病之態度、所談甚爲離奇、據云、每犯病時、先由少腹左部、發生氣管一根、如吹氣狀、繞臍貫胸、循項之左側、直透太陽、則頭痛如劈、暈而仆於地矣、喉間氣息、不絕如絲、家人還守之、自覺行至一處、地現一穴、逡巡而入、行不數武、見日月無光、陰霧四起、面前橫一峻嶺、高聳空際、有白髮老人秉黑驢至、謂之曰、子欲度此嶺乎、請挽余之驢尾、閉目而行、可也、余便如命而行、須臾、老人命余睜目視之、已落於平川矣、老人策衛而去、余則悵然不知所之、躊躇間、路側現一公署、門宇宏敞、余則貿然直入、忽聞吒喝之聲、見有皂隸四名、均裸其上體、各著一青背心、鑲線邊、頭裹紅巾、貌猙獰可怕、捽之入一室、見一戴烏紗著鱗服者、南面坐、望之儼然、側坐一青年秀士、地上跪一少婦、年約花信、上坐者吒之曰、萬惡淫婦、膽大包身乎、竟戀奸情熱、慘殺汝病足之夫乎、是應處以極刑、婦不服、詞連側坐之青年、上坐者怒極而唾之曰、造意由汝、尚狡展耶、命穿青背心者、批其頰者四十、粉面青腫、鮮血由櫻口噴出、溢於胸乳之間、命速牽之下、釘於西廊下木壁之上、而少年頗具不忍之狀、上坐者斷喝之曰、豎儒尚有情心未死耶、殺其夫雖非汝意、然實由汝戀姦而死其夫耳、姦人之妻、而死其夫、罪無可逭、語畢、以掌擊案、拜然作響、少年急離坐、跪伏於地上、戰慄無人色、叩首地上、震々有聲、移時、上坐者色稍霽、徐謂少年曰、汝之得從末減、遊魂而不死者、實由汝生有孝行、曾於盜藪之中、捨生負父而歸、又曾以口吮生母臀部之惡瘡、藉此得以遷自新、女所居華北、向有非常兵災、惟男有至孝、女不犯淫者、可以免之、去々、緩則汝之室宇不可復居矣、急命穿青背心者送之行、余時立於側、双股疼痛、乘間跪而叩之曰、不識長官、何以拘傳小子而至此也、上坐者詢余籍貫姓名、余據實以告之、上坐者抽案上之册籍、檢查有半句鐘時、藹然謂余曰、汝即輕殺鳥獸、代姊復讐之范振海乎、余顫聲而應之曰然、上坐者曰、考查汝之生平、功過參半、惟酷嗜行獵、且彈無虛發、二十年間、計殺飛禽五百三十七隻、走獸二百四十三頭、連帶所傷之罪惡、無算、上天有好生之德、無故殺生、致干天怒、故令汝遭受冤孽之疾、纏綿彌留、而絕汝之命也、幸爾一介農民、尚有俠義之心、去歲冬月、汝姊丈被匪人用洋油焚斃、汝姊一慟幾絕、汝因骨肉之親、情關痛癢、一時奮不顧身、挺身代姊控訴、結果緝捕正式匪人兩名、逮至司令部、一訊即服、直認不諱、就地正法、大快人心、汝姊丈雖死黃泉、得以瞑目、此舉頗合天心、冥々中以功抵過、百日後明醫得過、壓症可除也、向後好自爲之、勿再蹈前轍也、復命青衣送余行、余致謝而歸、歸途、遇已故庠生李香齋、乘軒輿、從者十餘人、謂余曰、子還魂後、念鄉里之情、告諸我之次子春榮、找教讀北平時、曾修家世譜書一部、託生員楊輯五參訂、事未竣而我病故、奄忽之間、已十年、家人不知也、茲者楊公臘已不高、速命我子乞歸、什襲而珍藏之、以作衍世之遺澤也、余切記而歸、豁然而夢醒、家人告余曰、水米不入於口者、已三日矣、此爲去歲十月望日之事也、病稍愈、寄信於李氏之子、其事果然、該范某語訖、晨鷄報曉、不知東方之既白、醫士歸、質諸事鬼神之學者、否乎然乎

今後將成爲 精神世界說
人爲萬物之靈說被推翻 英名科學家發表

英國近有著名科學家兼精神學家陸奇爵士氏、發表一段談話、陳義甚爲高遠、頗堪令人尋味、他說、今後之革命科學上大事、將爲一精神的世界之發現、此精神的世界與物質的世界、互相貫通、而又不是一物、今後將發見萬物之靈、如吾人向來所用者、反之、人以外尚有無數聰明睿智之靈物、其智慧神通、有遠於吾人者、宇宙之廣大及複雜、遠逾於吾人所想像、吾人五官所能感覺之外、實另有一世界之存在……地球逐漸寒冷、寒冷固終有一日到達末日、太陽亦然、彼固不能永遠維持現狀、如吾人所知、諸星球今正在經過一種變化之程序、因其光熱不斷發射、爲時正長、力量漸減、終須至完滅而後已、然至地球完滅、文明尚在幼稚時代、人類固不必遽爾杞憂、總之、乃青年之錯誤也云云、「這一種的高談闊論、不但是將我們中國「人爲萬物之靈」的古學說根本推翻、並且尤其匪夷所思、眞科學界將來一大問題、同一研究之價值、若與月宮通訊之發明、一似有則未免不知輕重了、一味祇爲茶餘酒後的談資乎

咄咄之性事 六月飛雪
晉楡次雪積三寸

太原通訊、晉省地勢山多、氣候變化、本屬無常、但自今年以來、則較往年大異、如日前降雨天氣之突寒、非着棉衣不暖、甚有身着皮衣者、如此竟達三日之久、時在盛夏而有如此現像、據聞實爲近百年來所未見、據楡次城北六十里之孟家井一帶、天氣變態更奇、據該處來人談、當日前落雨之後、忽繼之以大雪、地面積厚、竟達三寸有餘、勢如嚴冬、一時田中工作之人、均急奔回家、中有二工人、因年齡較大、不勝寒氣侵、竟慘遭凍斃、該處本多山嶺、氣候常有變異、但在盛夏實屬空前未聞、古有竇娥含冤、六月下雪之傳說、不料於今果有夏天降雪之事、誠屬奇矣云

蕩婦被休後 姦夫迫爲娼
幸勇於改過 破鏡得重圓

連市一鎭、在燕都之梟橋、居民張乙、販布爲業、出或二三月不歸、家有老母、爲之娶婦李氏、嬌而浮蕩、夫婦却相得、娶後滿月、張又出外、婦不安於室、日游於隣里、姑勸之不聽、阻之怒罵、有武生許彪、隨父設肆於鎭、彪本無賴、與惡少爲伍、一日遇李氏、艷之、訪之悉、或言爲張乙妻、可以利誘、且與吾婦莫逆、當爲君謀之、乃歸與妻言、曰不難、使許僞爲吾弟、吾又誇其富以掀動之、其人告許、許果盛服往、李初欲避、許止之、並備酒果、託李相陪、已則托詞他出、李本風騷、亦愛弄姿首、漸與調笑求歡、李索服飾、許之、遂與苟合、事畢、婦至、李慚甚、婦則要以常來、否則吾必遍播揚、李諾、從此李衣飾完好、姑詰之、則答以母家貼我、乃疑之、訪知其故、俟子歸、立命休棄、乙乃以手書逐之、婦泣而去、許置宅與李相處、久之經濟不支、又商諸惡少、曰、此非爾眞婦、可逼爲娼、致富不難也、許諾、逼李、以長鞭撻之、時張乙已歸、李與李情不斷、間往視之、李言悔、不留其宿、李不得已、許憤甚、索資、復謀之惡少、以窘張之法、張果來、甫叩門、惡少群起毆之、死伏不動、許驗曰、若等死彼、罪在我矣、閉門而散、張知衆去、覺遍體受傷、不敢歸、至河干、趁舟至鄰邑、見行主託言與人毆、於是行主爲延醫、帶至口外販布、是時連市河干、發見一屍、遍體鱗傷、惟面目已腐、里甲報官、標召屍親、或告張母以子久不回、疑而往視、遂告官、謂許彪謀殺其子、宰令細認、母以報仇心切、謂衣上右肩有補綴處、曰、吾子補處、即以白線密縫、一驗果然、吾提許彪及惡少、洗審皆伏、已解審省垣、或謂許父曰、此屍身長、年少身短、此屍詐也、且有鬚、一縷、明證也、父悟、上控、使子反供、司發郡、正於此時、無定獲、已逾年矣、張見、喜懼交併、令利歸、母見張、始知此案、張曰、其暫避、吾本無恙、而令許問不可、苟發露、吾罪不輕、遂抵首、幸大驚、即上省自投案、犯罪未決、出許面憲司、幸張歸安業、李科以和姦罪、亦哀懇其姑、割指誓改過、仍完聚焉

冀南各幫會邪教 供俸之鼻祖
與極祕密之黑幕

冀南幫會、以南和爲最甚、據調查該縣各色幫會之會徒共計約六萬餘人、內分二十八團、每團各轄若干分團、總共佔全縣民百分之五十、依明瞭此種幫會內中情形者謂幫會之起原、濫觴於康熙年間、其鼻祖爲繆師、與白蓮教、義和團、同屬一派、其派別之多、皆由依八卦中之乾、兌、離、震、巽、坎、艮、坤、等八字、各占一色而分出、故有所謂紅槍、白槍、黃沙、黑沙、綠槍、花槍、等名稱之幫會、其分裂之原因、則由於各有所長、而各就其所長傳授會徒、以立異、如「六步架子」一派、又爲紅槍會之分枝、此外其他各幫會亦均有分枝之派別、如孝衣會、孝帽子會、籃子會、九公會、八卦會、眞武會等是也、惟「天門會」不在八卦之中、因而各幫會之會徒皆目八卦會爲邪門外道、群起而攻之、是故天門會、至今仍易與各會屢起衝突、現在各會所崇拜信仰之神、均爲周公、與桃花女、依各幫會會徒傳說、周公與桃花女原係夫婦、故並重之、其次則爲紅髮老祖、孔聖老爺、呂祖老爺、及各天將、惟其供俸壓頂之神、則爲玉皇老爺、但是玉皇老爺、現在已被撤差、據云依該幫會前次扶鸞擅諭、令關老爺遞補玉皇之缺、關老爺死後、尚有三千年的好運、信不謬也

（未完）

喀血・各種出血 的治療藥

奧保司太丁

奧保司太丁是根據最新學理實驗、由動物臟器提煉而成、確能促進血液凝固、有強力的止血作用。

【主治】喀血 血痰 胃出血 子宮出血(如血崩等) 腸出血(血便) 鼻出血 外傷性出血

【價格】粉劑 二瓦(一圓五〇錢) 一〇瓦(六圓五〇錢) 片劑 五〇片(一圓) 一〇〇片(一圓八〇錢) 二〇〇片(三圓) 注射液 二西西五管(一圓五〇錢) 二西西一〇管(二圓八〇錢)

總發行所 日本大阪市東區道修町 武田長兵衛商店 股份有限公司

34-176(O)

大連市大山通二番地

橫濱正金銀行 大連支店

代表番號 電話長三一六一番
宿直專用 電話 六二〇一五番
振替貯金番號 大連二二〇〇番

資本金 壹億圓(全額拂込濟)
積立金 壹億貳千二百七十五萬圓
營業種目 貸付、割引、內外爲替、信用狀發行、其他一般銀行業務

本支店出張所

橫濱(本店)東京、東京丸ノ內、名古屋、大阪、神戶、門司、長崎、營口、奉天、開原、新京、哈爾濱、青島、天津、北平、漢口、上海、香港、廣東、新嘉坡、蘭貢、卡爾卡達、孟買、克拉基、馬尼拉、斯拉巴雅、斯馬蘭、巴達比雅、悉德尼、倫敦、巴里、漢堡、伯林、阿雷基散得利亞、布哇、桑港、羅斯安接爾斯、夏究爾、紐育、里約的嘉內羅

法國老牌

皮隆氏九一四

砒製療治梅毒聖藥 靜脈注射

諸君請認明法國第一老牌「皮隆氏九一四」以免危險而保安全

各大藥房均售 中國總經理 上海 天津 漢口 立興洋行

NOVARSENOBENZOL "BILLON"

學生欄

聯合學藝大會
奉市署定廿三四兩日間開
首日爲預演次日正式開會
招待來賓會序項目已擬定

奉天市政公署主辦之市立小學校、帝政紀念聯合學藝大會、籌備以來、原定於六月中旬、假三經路市立第一小學校舉開等情、已載前報、後因大日本秩父宮殿下臨奉天、各方忙碌不堪、未能如期舉行、遂延期於六月廿三四兩日間舉行、廿三日爲預演、專供市內各校學生之參觀、廿四日正式開演、招待來賓、會序項目刻已擬定、覓錄如左

奉天市立小學校帝政紀念學藝大會會序

一、振鈴開會
二、奏樂　市五校國樂班
三、唱國歌
四、向國旗及御容行最敬禮
五、報告本會籌備經過、
六、致辭　一、科長、二、市長、三、參事官、
七、開始表演

一、慶祝舞　舞蹈
二、新國之花　歌舞
三、桃花源　慶祝劇
四、因爲你　歌舞
五、玫瑰姐姐　表情唱歌
六、牽土來歸　新劇
七、空中音樂　滑稽唱歌
八、荷蘭土風舞　舞蹈
九、傀儡家庭　啞劇
十、桃李爭春　歌舞
十一、劍術　表演
十二、月明之夜　歌舞
十三、器械運動　表演
十四、英國土風舞　舞蹈
十五、拾黃金　舊劇
十六、賣花詞　歌舞
十七、衛立之虎　學術表演
十八、巧配姻緣　新劇四
幕
十九、群雞　歌舞
二十、鏡中人　啞劇獨幕
二十一、蛱蝶舞　歌舞
二十二、燕双飛　同
二十三、相聲
二十四、好朋友來了　表情唱歌
二十五、魔術
二十六、瑞典土風舞　舞蹈
二十七、狡黠女郎　啞劇獨幕
二十八、蝴蝶姑娘　歌舞
二十九、拳術　表演國技
三十、蜜蜂　歌舞
三十一、沒拿駁斗　滑稽劇獨幕
三十二、寒衣曲　歌舞二幕
三十三、武術　表演
三十四、捉放曹　舊劇

八、致閉會詞　耿科長
九、撮影
十、閉會

校長會議閉幕
高科長歸來

奉天省教育廳學務科高科長率領全省實業及師範校長二十三名、日前由奉晉京參加在京舉開之全國實業師範校長會議等情、已誌前報、茲者該會議日前已議畢閉幕、高科長率同二十三名校長已於日昨廿一日晚十一時列車返回奉天云

聯運會第一日
於蔡台子開會

瀋陽縣公署教育局主辦之帝政紀念鄉校聯合運動會、共分四日在四處舉開等情、已數載本報、日昨廿二日爲第一日舉開、地點在蔡台子、參加者三十餘校、午前八時開會、瀋陽縣由參事官偕王教育局長前往指導一切、聞廿四日沙嶺子、廿六日小甸子、廿八日深井子等處、亦即繼續開會云

普蘭店選手
奪得錦標歸

普蘭店民務會副會長孫君福氏、日前率選手多名、參加大連市本年聯合陸上運動大會、競賽結果、果奪得運動會之錦標、於日昨榮歸本埠矣、此足見孫君平素提倡運動之熱心、與彼選手努力之結果云

瀋陽慶典體育會會序
及運動項目

瀋陽縣公署主催之慶祝大典體育會、經該縣教育局王賓純局長、與關係各員籌備以來、業已就緒、計分四處舉開等情、已載昨報、茲者關於大會會序及運動項目、業已規定誌之如左

瀋陽縣北路慶祝大典體育會會序

一、振鈴開會
二、禮炮三發
三、國旗揭揚式（合唱國歌）
四、全體向國旗行最敬禮、（奏樂）
五、合唱運動會歌
六、會長致詞
七、長官訓詞
八、運動開始

一、百米預賽（初中部）
二、百米預賽（高小部）
三、推鐵球決賽（初中部）
四、百米預賽（初小部）
五、跳高決賽（初中部）
六、二百米預賽（高小部）
七、二百米預賽（初小部）
八、急行跳遠決賽（高小部）
九、二百米預賽（初中部）
一〇、百米次賽（初小部）
一一、百米（女生部）
一二、立定跳遠決賽（初小部）
一三、四百米預賽（初中部）
一四、四百米預賽（高小部）
一五、急行跳遠決賽（初小部）
一六、八百米決賽（初中部）
一七、四百米替換跑預賽（高小部）
一八、四百米替換跑預賽（初中部）
十九、職教員推鐵球急行跳遠決賽
二〇、團體操表演（一）各小學聯合（二）中區中學
二一、百米決賽（初中部）
二二、急行跳遠決賽（女子）
二三、百米決賽（高小部）
二四、百米決賽（初小部）
二五、急行跳遠決賽（初中部）
二六、二百米決賽（高小部）
二七、二百米決賽（初小部）
二八、二百米決賽（初中部）
二九、跳高決賽（高小部）
三十、二百米決賽（初小部）
三一、四百米決賽（初中部）
三二、四百米決賽（高小部）
三三、三級跳遠決賽（初中部）
三四、一千五百米決賽（初中部）
三五、四百米替換跑決賽（高小部）
三六、八百米替換跑決賽（初中部）
三七、職教員二百米決賽
三八、民衆二百米決賽
三九、來賓四百米決賽

九、運動終了集合
十、長官訓詞
十一、來賓演說
十三、優勝給獎品授與式
十四、會長致閉會詞
十五、國旗降下式（合唱國歌）
十六、撮影
十七、當呼滿洲國當今皇帝萬歲萬歲萬萬歲
十八、閉會

中小校學生
出動造林場
實行除草工作

西豐縣奉令栽樹造林在城東原營盤舊址、今春栽漆樹萬餘株、刻因雨水調和、茵草齊發、甚有防碍樹木之滋長、各縣長有鑒及此、會議令師中校學生、高等第一校學生全校出動造林場、將荒草拔去、以免有碍樹木之生長云

昌圖教局長
籌開講演會
以展視察所得
力謀改進教育

昌圖縣教育局劉又新局長、前奉廳令參加國外教育視察團東渡二十餘天、現已歸來、聞劉局長除羨慕日本政治修明、及農工商各業、萬分發達外、盛贊日本各學校設備完善、教管有方、令人每觀一處、輒起不忍去之慼、劉氏頗露見賢思齊之概、似擬酌重教育經費、先在小學部分展其視察所得、力課改進現預備分期講演、招集各校長屆期臨場聽講、以資借鏡云

滬自廿三年起
初中將行
童軍訓練

滬市教育局奉教育部訓令、二十三年起、公私立初級中學應以童子軍爲必修科、修習時間定爲三年、每年度每星期實施三小時、課內一小時、課外二小時、所有童子軍設備費、應由各校列入預算內、作爲經常費、童子軍服在初中實施後、童子軍制服即爲各該校學校制服、不必另製制服、至於小學兒童年齡較幼、小學辦理童子軍、仍應列爲課外作業、無庸課內一律實施等因、業已轉令公私立各中學初中部及初中學廿三年度、各中學應一律普遍訓練童子軍、各校體育教員迅入童軍教練員訓練班學習、以利教練、一面由教育局函請上海市童子軍理事會、籌辦暑期訓練班、俾便各校體育教員、前往學習

協和會解除語言不通困難
創設日語學院
學費低廉年半即可畢業
教師皆係東瀛學界名流

開原縣協和會、開辦以來、多方圖治、曲盡籌謀、不遺餘力、現以日滿兩國、脣齒攸關、情同手足、惟察東洋民族、人種相同、語言互異、意思表現、每因語言不通、致感諸多困難、爲求兩國間意思完全融和貫通起見、尙須研究日語爲急務、故由該會各首腦提議籌劃、特設日語學院一所、校址附設在縣立中學院內、時間每日自晚四點半至六點、及自六點半至八點、費用每月每人一元、以年半畢業、學級分初高中等高等研究四科、由淺及深逐漸講求、於本月十五日、實行開學矣、該院院長爲縣長常守陳、副院長爲參事官宮內虎雄、理事爲中學校長霍雲閣、教育局長朱子青、及副參事官岡部善修、常務理事爲協和會開原辦事處主事倉岡克行、顧問爲縣女中學校校長楊潤泉、一小校長趙緝武、二校校長陳楊賓、三校校長賈聯三、四校校長高雨三、五校校長尹子權、六校校長王化南、七校校長戴儀三、教務主任爲東京留學藝術專攻前開原日語研究所教師朴基永、教員爲曲中何、及申明義、講師爲東京外國語學校出身、前滿洲國文教部語學講師倉岡克行、及東京法政大學出身飯牟禮俊彥等人員、此次學院之成立、可普遍日語之學識、前程遠大、希望無窮、實爲一般男女學生、及研究日語者之福音也、志有學日語者曷興乎來哉

滿洲國地理概要
（運素潛　丁建陽　合編）（續）

拉林河流域之特產及拉濱鐵路沿線之景象　拉林河發源於小白山北麓、西北流挾勒恩河二道河等、北越北滿鐵路、注入松花江、此流域內、土地肥沃、物產豐富、爲省境中原之谷倉、以大豆雜糧爲大宗、今修有拉濱鐵路、斜貫域內、北起濱江之三顆樹、經五常、南迄吉敦鐵路之蛟河站、自濱江東之三顆樹站登車、沿拉濱線東南行、凭左窗眺望、有帽山子、山麓林木森森、中有孔廟在焉、復加廣濶自動車路盤旋山巓、車仍南行、過拉林站抵五常、五常爲附近特產之集散地、其歷史最久、在渤海靺鞨兩國以前、迄今猶爲滿洲旗人棲息之所、境內高下不平、山川交錯、山中多榛樹、城西有自動車路與北滿路之陶賴昭站相接、車自五常南下過水曲柳、將近上營、附近有墓標數座、此乃築路時、被胡匪擊斃所犧牲者之墳塋、其中有十字架者、乃白系俄人警備隊員之墓也、車過馬鞍山於六道河附近、有太平嶺、山巓有廟寺、名金斗宮、爲清代遺留之古剎、太平嶺爲本線唯一之隧道、其北之森林多白樺、每屆冬季葉落、遙望樹幹之光、隱約悅目、已採伐之森林、比比皆是、地質肥沃、有待墾殖、再南則爲拉濱鐵路終點之拉法（蛟河站）在新築本驛附近有散在壯大之機關庫、鐵路職員住所及官房、悉爲新式建築、新興景象、殊爲驚人

農安縣及龍灣塔　由濱江登輪船、溯流而上、至伊通河與驛馬河入松花江之會口伊通河西岸有農安、土名龍灣、因境內有龍灣塔故名、即古扶餘國之故都、相傳遼太祖、興師伐渤海時、抵此見城上現一黃龍、故又以黃龍府名焉、宋岳飛與金戰爭時、嘗謂兵士曰『直搗黃龍府與諸君痛飲』概即此也、境內沃野千原、農產豐富、龍灣塔歷年已久、現漸傾斜其上之瑕紋、綴以鐵鍊、塔上群鳥巢居、塔根頹廢殘缺、土人俗謂、龍灣塔大、不會動彈、一以此喻物雖小而用材大、由此可想此塔高大之一斑矣、由農安乘船至松花江順流而下可至扶餘

扶餘　古名伯都訥、土名孤榆樹、古扶餘國嘗建都於此、清爲新城府治、地當松花江曲、原野渺茫、爲吉林省西北之奧區、城西北七十里、有三岔河、爲嫩江會松花江之口、帆檣絡繹、扼北滿航路之咽喉

（未完）

樺甸大典運動會
運動項目及規則
（續）

甲、分組辦法
一、男生高級分兩組（甲乙）
二、初級分四組（甲乙丙丁）
三、女生高級爲一組、初級爲一組
四、普通社會組一組、凡士農工商軍警、及公務人員等有志願加入比賽者、均爲普通社會組

乙、學校各組之分配辦法
男生高級、凡體高及四、五英呎者即爲甲組、不及該數者即爲乙組、然身高雖有不及該數、而體重過八十磅者亦爲甲組
男生初級、凡體高及、五英呎者即爲甲組、滿四、五英呎者爲乙組、滿四英呎者爲丙組、不及四英呎者爲丁組然體高雖不及上項各數、而體重及一百磅者、即爲甲組滿八十磅者爲乙組、滿六十磅爲丙組、不及六十磅爲丁組

丙、各人競賽項目
一、普通社會組
一、百米賽跑二百米賽跑四百米賽跑、八百米賽跑（田賽）急行跳遠、急行跳高
二、男生高級甲乙組
五十米賽跑、百米賽跑、二百米賽跑、四百米賽跑、急行跳遠、急行跳高、三級跳遠、百米穿環競走、百米跳繩競走二百米食梨競走（乙組者）八百米賽跑（甲組者）
三、男生初級甲乙組
五十米賽跑一百米賽跑、二百米賽跑、急行跳高、急行跳遠、二百米食梨競走、一百米持卵競走、一百米頂囊競走、百米穿環競走、一百米拾物競走、百米障碍競走丙丁組五十米賽跑、一百米賽跑、五十米穿環競走、五十米頂囊競走、百米食梨競走（丙組有）急行跳遠（丙組有）立定跳遠（丁組有）籃球擲遠、五十米持卵、五十米盲人拾物
四、女生高級初級
五十米賽跑、百米賽跑（高級有）五十米持卵競走、百米拾物競走、五十米跳繩競走、籃球擲遠、急行跳遠（高級有）立定跳遠、急行跳高（智力競賽）高級男生、高級女生一二年級初級男生初級女生二三四年級二百米國文競走算術競走

丁、團體競賽
高初級拔河（引繩）每隊四人報名時高初級各四人女生同（高級）四百米四人接力（初級）三百米四人接力、女高二百米四人接力

戊、報名須知
一、以校爲單位、每人加入至多不過四項每單位每項運動、至多不過四人
二、普通社會組以個人爲單位、每人至多不得加入過四項
三、報名地點、樺甸縣公署內務局教育股本籌備委員會
四、報名日期自國曆五月二十五日起、至六月十日止
五、報名時用名單（格會附後）應用毛筆繕寫、否則作無效
六、團體運動即拔河、接力及賽跑、報名時高級四人、初級每單位亦四人但運動員如加入團體運動拔河接力者可加入四項運動、或六項（因此項運動不與個人運動發生關係）
七、報名時報名單、應由該單位負責人蓋章簽字、否則無效

（未完）

兩部規定軍訓
計分方法
總分不及格者
不得昇級畢業

南京訓練總監部及教部日內將開會規定高中以上軍訓成績、計分法要點、一、軍訓分術科與學科、二、術學總分滿六十分及格、不及格者不得升級或畢業、三、軍訓總分、由平日積分署訓及集訓三項合併計算

山大農學院
注重病虫害
與棉業改進所
組棉虫研究所

山東大學農學院長曾省之談、該院七月決在濟開辦設農藝園藝病蟲害、經費年只四萬餘元、因病虫害系各處均不甚完善、尤宜注重、因山東爲產棉區、決與中央棉業改進所在濟合組棉蟲研究所

鴻興金店西號　開幕廣告

本店專業　金銀首飾
珍珠翡翠　各路寶石
嵌鑲精良　式樣新奇
喜壽禮品　西餐器具

地址奉天城內中街西首路北　滿電話二八一七
東號奉天城內中街路北（日長電話三六八八　滿洲電話三九二一）番
總號哈濱道外正陽街北路　電話二五三三番
支號哈濱道外頭道街北路　電話二九一四番

擇於六月二十九日正式開幕　歡迎參觀

●母體健康兒肥胖　服用本號自生乳
●失乳瘦兒母焦憂　一瓶下乳如泉流
△每瓶售現洋一元外埠加郵四角

代理店
△海城素恩藥房　△鳳城振豐泉　△蓋平咸春堂　△大連華泰藥房
△大連西崗康德記　△開原城裏同順成　△卅里堡驛志順成　△千金寨信仁堂　△瓦房店儒和藥房
△公主嶺三合德　△長春中西藥房　△吉林五洲藥房　△四平街和發瑞　△營口營口藥房
△鐵嶺義和堂　△遼陽義和堂　△本溪慶和成　△長春義和謙　△金州老德記
△綏中東和堂　△遼源縣廣生堂　△安東東益增遠　△熊岳城新泰興　△普蘭店康德記

奉天稅務監督署對過
歐美藥房東號

滿洲醫科大學山下博士化驗有效無毒發給證書奉天省公署警務廳化驗許可發給證書奉天警備司令部後方醫院院長試驗有效發給證書

丹爐　商標

老君丹

主治特效

淋濁病　疔毒　各種瘡症　紅白痢疾
肺癆病　雜災　中風不語　水土不服
花柳病　咳嗽　水腫氣臌　大便燥結
乾血癆　頭痛　足部浮腫　小兒瘋疹
腎病　喉症　漏身浮腫　婦女調經
時疫　吐瀉　陰陽瘧疾　瘋犬咬傷

本藥功能專在隨症調引另備有詳細說明書函索即寄

定價　二十粒大洋三角　二百五十粒大洋三元
　　　四十粒大洋五角　每瓶六百粒大洋五元

優待　本總批發處備有施品凡貧苦患病無力購藥者至本局必當按症施給不取分文

奉天商埠一經路東鮮里三〇六號
老君丹藥局謹啓

双美人牌花粉

更靑少
更美麗
更晴朗
更明媚

添增妳的魅力
是新流行的
近代的化粧料

純良無鉛

東京　大阪　中山太陽堂總本店

消閑世界

呈省政府黃秘書小照 (馮守兌)

瀋北遼南路甚遙、雲天在望黯魂銷、恐公系念方呈影、獻與尊前慰寂寥

上黃公

詩道沈淪我獨親、可憐倘未入精純、何時得侍吟壇席、欲乞金針度與人

贈遼海公報社經理關仙橋

久曉才高冠衆賢、者番一遇樂陶然、何當共剪西窗燭、願與先生結夙緣

夜月觀書

冰輪皎皎上林初、光映芸窗意自如、獨坐小齋無別物、一燈一榻一詩書

懷鄉

近來作客寓連灣、風味蕭然欲早還、極目江天雲四合、教儂何處望鄉關

元宵節與孫校長觀燈奉命口占

千金一刻賜元宵、燈正光明月正嬌、行樂及時人意好、遙聞市上語紛囂

遊太子河有感

獨出城東作近行、江山觸目令人驚、勸君莫問興亡事、太子河梁猶自橫

牡丹

紛紛吐豔影交加、可愛芬芳富貴花、此是沈香亭畔種、天香國色競相誇

菊

春來百卉競爭鮮、待到深秋便寂然、惟有東籬高隱逸、亭々玉立傲霜妍

感懷

只緣利欲走風塵、浪迹江湖一散人、老去徒悲空在世、生來未脫苦吟身、終朝作賦花爲伴、每夜觀書月當隣、謾道窮愁詩便好、試看李杜豈全貧

綠艾紅榴客子心 (柔蕙)

因爲是有綠艾、因爲是有紅榴、纔會撩動起客子的眼簾、纔會影響着一顆客子的心、是長征曲、是浪人歌、是觸景的感慨、是客子心的流露、眞的！綠艾揷滿了窗櫺、紅榴開遍了園圃、五彩紙的小葫蘆、飄上搖旋、看仰面天中、季神帶到了人間蒲節

當我步下庭階、抹過了機機的一角、園圃隱約的探入眼波、待我走近園籬的迫側、榴花的笑眼已是普遍了

艾枝流露着襁褓的朝氣、綠嫩得招人喜歡、然而、那是隔了一條矮垣的鄰家、鄰家的窗櫺、從今日給予我一種愉快、晶瑩的窗紙、佩揷起倩雅的艾枝、相映着鮮艷的榴花、這不過隔了一條短垣、白映綠、綠映紅……

神用手拍着凝望人、悄運着、輕氣說、這是客子的愉快嗎、然而我是莫名的笑了

故鄉也在過着端節吧、故鄉的母親無恙、母親以下的妻子無恙？鄉裏的乞兒、還在倚着鄰家門畔喊餓麼、剝那、故鄉的舊痕又雜入客子的眼幕

端節的意義是甚麼、在幾遠年的戰國時代、眞是有那樣一個屈原大夫？然而……湘江是他清高的歸宿麼、啼——客子心躊躇在疑悶的圈子裏、一陣薰風拂過去、帶走了客子的端陽威詠

滿眼榴花綴豔裝、無端乍悟是端陽、
艾枝揷去一窗綠、黍角烹來半釜黃、
對景天涯思故土、追懷萬里弔湘江、
願將此日筵前酒、分酌乞兒共慶觴、
黃波滾滾嘆滄桑、願解塵緣沈湘江、
半世賢名歸泡影、一生才譽付汪洋、
九泉銜恨神人鑑、百代留芳史紀揚、
憑弔天涯三斗酒、聊約有知其倘饗、

伶仃的扶着園籬沉思、太孤寂了、於是又抹着機櫺的一角走了、回來、那綠色的艾枝隔遠了、望不見機櫺那邊的園圃裏的紅榴花、只留下寂寞的客子的心、寂寞得像深觀裏的孤松、因爲要衝破客子心的寂寞、那麼、去到小南山遊玩罷

小南山近在咫尺、山坡的柳蔭槐影、被日光射倒水面、漣々的清波、載着落葉流遠了、我行過小橋、慢慢登上了小南山、山上遍生着碧草、草叢間雜着野花、當我站立在山的高巔、長郊的風光自又不同了、大田稼穡一望收、只是因爲幾日未雨、稼穡便顯出了幾分焉形、端陽在天中靜照着、沒有雲、也沒有雨意、燻風陣陣吹來、客子的心有些枯燥了、我步下了山巔、揀塊蔭涼地坐下去、枯燥的心似覺清爽、再看身園的碧草、像是耐不住端陽的火光、一片片都在靜默的垂頸欲睡了、我追憶着去年的今日、我還是處在距此七百里的奉天、那裏有我的舊雨、有我相識的新知、仲三繪塵、自毅君等、我們踏着端陽的節氣、跑到百步外的萬泉河邊、瀏覽那自然的曲水、人工的石山、最後又到東園採取已竟放苞的野草、黃花朵々的蒲公英、據說這是百步以外的藥材、採回埋置地下經過十辭的日精月華、便成爲撩毒的藥品、然而、那是多麼生趣的啊！現在我一人要坐在小南山的草叢了、是我獨幕演着那樣的趣劇、行又行重行行、距我方才的坐處又是百步了、於是我尋採着山頭的草藥、黃花的蒲公英、在我將身俯下的時兒、一片思潮擁湧在心頭、咦！故人們分別了、沉吟下、引出我的『端陽懷友』一首小詩

年來又値天中節、歲月消磨意自驚、
北園榴花呈笑色、南山碧草帶羞形、
採得百步療毒藥、更新十辭日月精、
惟是故人今去遠、追思不勝往昔情、

我是這樣殘忍呵！採折了蒲公英、兩手握滿了黃花綠葉的殘枝、踏着含羞的山草緩々踱下了山坡、過小橋便是歸路了

是午筵纔罷、我挺着酒菜醞釀的飽腹、又跑到綠水隄上消遣、太陽離開了天中、漸向西南移動、天邊染上了幾片彩雲、黑的灰的白的三色、我翹首極目流雲、流雲深處的故鄉、故鄉帶到了什麼消息、問流雲、流雲無語、風促着流雲從頭上飄過去、

這時我的心兒惆悵了、我唱起了惆悵的思鄉詩歌

將何此身似落英、天涯海角任飄零、
幾番對月聽鴻唳、數度陟屺望燕京、
白髮徒勞常倚閭、紅顏枉教暗傷情、
客子不耐端陽節、旅邸淒涼感繫縈、

我三復的歌唱着、唱不盡客子心的惆悵、喉嚨唱得乾燥了、於是我步回旅邸

傍晚了！夕陽變成了一個火團、院外的小南山、靜穆的閉上倦眼、鄰家的窗櫺依然揷着綠艾、北園還在遍開着紅榴、院裏有一條客子的影子、憔悵着一顆徬徨的客子心

水滸

第二十二回 橫海郡柴進留賓 景陽岡武松打虎 (一四〇)

衆人問道：「壯士高姓大名？貴鄉何處？」武松道：「小人是此間隣郡清河縣人氏。姓武、名松、排行第二。因從滄州回鄉來、昨晚在岡子那邊酒店喫得大醉了、上岡子來、正撞見這畜生。」把那打虎的身分、拳脚細說了一遍。衆上戶道：「眞乃英雄好漢！」衆獵戶先把野味將來與武松把杯。武松因打大蟲困乏了、要睡、大戶便叫莊客打併客房、且教武松歇息。到天明、上戶先使人去縣裏報知、一面合具虎牀、安排端正、迎送縣裏去。天明、武松起來洗漱罷、衆多上戶牽一腔羊、挑一擔酒、都在廳前伺候。武松穿了衣裳、整頓巾幘、出到前面、與衆人相見。衆上戶把盞、說道：「被這箇畜生、正不知害了多少人性命、連累獵戶吃了幾頓限棒！今日幸得壯士來到、除了這箇大害！第一、鄉中人民有福、第二、客侶通行、實出壯士之賜！」武松謝道：「非小子之能、托賴衆長上福蔭。」衆人都來作賀。吃了一早晨酒食、擡出大蟲、放在虎牀上。衆鄉村上戶、都把緞疋花紅、來掛與武松、武松有些行李包裹、寄在莊上。一齊都出莊門前來。早有陽穀縣知縣相公、使人來接武松。都相見了、叫四個莊客將乘涼轎來擡了武松、把那大蟲扛在前面、也掛着花紅緞疋、迎到陽穀縣裏來。那陽穀縣人民、聽得說一個壯士打死了景陽岡上大蟲、迎接了來、盡皆出來看、鬨動了那個縣治。武松在轎上看時、只見亞肩疊背、鬧鬧攘攘、屯街塞巷、都來看迎大蟲。到縣前衙門口、知縣已在廳上專等。武松下了轎、扛著大蟲、都到廳前、放在甬道上。知縣看了武松這般模樣、又見了這箇老大錦毛大蟲、心中自忖道：「不是這箇漢、怎地打得這箇虎。」

藝壇雜俎

賈似道斷送宋祚 (五)

遂入娼門爲娼、他人爲娼多非情願、大半由强迫、而爲所不得不爲、紅琳爲娼、乃心所自甘、朝々陪新郎、夜々入洞房、已極生人之樂、豈不心滿欲足的了嗎、後爲賈似道娶去爲妾、改名雪姑、以其膚白似雪、面似粉團、尤爲美中之美、似道取此女爲妾、那能不戴綠頭巾呢、月姑魯產也、家素貧寒、其父有嗜好、煙癮之來、其於癮症、不時發作、一時不吸便癮的要命、恒欲以死過癮、月姑孝女、甘入娼門打住、賺錢以過父癮、父母賴以生活、亦娼門中之可憐蟲也、賈似道嫖得其情、重其孝、且憐其美、以多金爲其父母養贍費、遂娶以爲妾、似道娶此、倘屬有價値的、但娶而不御、閒散久之、飽暖不能不生閑事、此賈似道廣藏綠頭巾之一道也、春姑夏姑皆係抗產、爲妓女所生、所謂胎裏娼者、無甚事實可言、其結果亦無可掛人齒頰者、徒以妖媚動人、賈似道娶以爲妾、所謂賤日豈殊衆、貴來方悟稀、一登龍門、聲價十倍了、秋姑善歌舞、爲梅花歌舞團八大舞女之一、能於掌上起舞、不啻漢成帝時之趙飛燕、若非掌上留裙、幾被狂風掠去、誰知狂風掠之不去、御被狂童掠去、亦是幸中之大不幸也、冬姑皖產、父母早世、其兄嫂撫養成人、其兄罹內獅子時吼河東、迫其夫賣其胞妹爲娼、天生煙花命、既遇悍嫂、又遇懦兄、又誰怨、怨父母之早亡、也就是了、買似道嫖妓、嫖到冬姑、以爲得夏微舒之母、夏姬之眞傳、每到巫山、赴雲雨之會、其妙有不可名言者、遂以重金購之、藏之金屋、以足八姑之數

八大書館、既發橫財、凡西湖之娼窰、妓女之有殊色者、皆巳結而入買府、故買似道之變妾、爛其盈門、皆爲窰變變出來的、譬如一堆黃泥

意志底衝突 (續) (馨方)

子：是！待我寫字據去！（向書架前拿了文具便動筆寫出）

母：（忙動身去拉其子）我——我親——親愛的孩子！你——你怎眞箇就……

父：（推開老婦）呸！你這個賤婆子、好不省事！留這個畜生作什麼？

子：（寫完字據遞與商翁）這便是我們脫離關係的字據！

母：（躲在一旁哭泣）唉！我——我……

父：（接過字據念）「立字據人××今因與父親××意見不合宗旨相背雙方爲日後免去彼此衝突起見情願永遠脫離關係各治已業此後雙方無論發生任何事件各不相涉恐後無憑特立此據存照、立字據人××押」好！我來給你寫支票（從衣兜中取出一把小的鑰匙走到木臺旁邊開了一個抽屜、取出一冊子滿洲中央銀行的支票寫一張截下遞與其子）這便是一張三十萬元的支票

子：（收好支票）父親和母親多加保重吧！不孝的兒子就此告別！（鞠躬後徉常而去）

母：（心中焦急萬分遂大哭）唉！我——我那親愛的兒呵！你眞狠心拋了老娘哩！唉！我！我這也算是牛養兒子一場……

父：嘿！你眞也太沒有價錢了、他去他的、哭他作什麼？

母：（惱怒）你——你！你這個該死的老頭子！把兒子趕走了又來辱罵我

父：嘿！那是你養的好兒子呢！分明是你給我養了一個逆畜生！

母：呵！你反倒來怨我嗎？哼！那正是你這個奸商利圖的老頭子、積的好德

父：嘿！這！這豈有此理！你！你又……

僕：（急上）請老爺和老奶々用午飯吧！（見光景有差）怎的哩！老爺和老奶々怎的〔、怎麼覺嘔起氣來少爺又那裏去哩？

父：（悶氣）嘘…………

母：（哭泣）唉！我——我……

僕：（奇怪）怎的、老奶奶！到底是怎麼一回事呀！

幕徐徐下

戲擬與阿芙蓉絕交書 (杜潔吾)

芙蓉先生愛鑒：念載深交、情逾骨肉、既形影相隨、復患難相恤、厚誼隆情、實深銘感、溯自相交伊始、即屢承青盼、疾病則施以仁術、即立使痊可、疲倦則助以精神、頓使舒適、奮鬻驅以致遠、扶僵僕以升高、慇懃懇摯、二十年如一日、我則因感先生之知遇、始而引爲知己、繼進認爲莫逆、晝夜周旋、如膠投漆、甚至傾家破產以迎之、妨事廢業以歡之、相依爲命、無君不歡、人之是非譏笑、在所不計、今則家徒四壁、負無立錐、父子不相親、兄弟不相顧、而先生之感情、亦隨之冷淡、初因我之勉强應酬、尚間或一至、嗣以我已無力招待、乃始終絕迹矣、揆之炎涼世態、誠無足怪！而我則精神萎靡、肢體瘦弱、作事之能力既失、生活之機緣幾斷、至此始悟先生之愛我者、適所以害我也、因思苦海無邊、回頭是岸、往者不可諫、來者猶可追、從此與先生永斷葛藤、各行已志、重整精神、另建功業、則雖失之東隅、尚可收之桑榆也、在先生、貧賤之交、雖已早忘、在鄙人、富貴之時、恐君復至、故而即早聲明、截然兩斷、如再不知進退、靦然而來、誓必繳請林公、立予滅種、勿謂言之不預也、特先奉聞、即祝潛安！

東隣 詩人 吟稿

甲戌五月竹內先生園遊會即作 (帝大 廣田 素外)

新綠碧空初夏天、千川稚草滿堤邊、同門相集暢神處、今日端陽異昔年

辻澤菖水曰、即事即叙、輕雋淡雅、足見才情、

水鄉雜咏 (菱川 鹿村 美久)

開傍菰蒲還畫橈、湖天微雨晚蕭々、清歌莫是吳孃唱、記過潮來十二橋、

菖水曰、風神搖曳、新城流亞

兜童良藥

小孩諸病第一靈藥

童寶

眩暈不省 急慢驚風 五疳發熱 痲疹痘瘡 胃腸諸病 胎毒夜啼 惡心青便 傷食吐乳 兜科諸病 百發百中 藥店皆售 每包大洋參角

大連德記全棧大藥房發行

大連市西通六十四番地

王仁眼科醫院

電話六七五二號

地址在常盤橋西廣場電車道中間路北便是

新的面孔如有出賣

假使皮膚有缺點的人們可以買一副漂亮面孔以代其不雅觀之眞面目、那麼只要有錢誰都可以標緻、豈不其好、可惜這是辦不到

啊！然而這理想面孔雖然買不到、君仍可廉價迅速而且快樂地得到美麗皮膚、其法維何、即搽用如意膏是也、因爲此膏乃是治療面疹瘡獨濕疹疥癬各症之科學無上上品、廣西南寧恒昌隆號李君福林來書云『去年四月間鄙之面部生有小瘡甚多、殊覺難看、各藥無效、最後搽用如意膏、結果大佳、小瘡漸消、膚色漸復、現在膚革又覺光潔如恒矣』如意膏清涼止痛消毒生肌統治皮疵皮傷皮病

各藥房皆有出售或直向上海江西路四五一號韋廉士醫生藥局函購每盒七角六盒三元五角郵費不取

咳嗽痰喘不分新陳立刻斷根

止咳神

感冒咳嗽 時令咳嗽 肺病咳嗽 百日咳嗽 哮喘咳嗽 癆病咳嗽 常年咳嗽 一切咳嗽 百發百中 立刻斷根 各大藥房 皆有出售 每包三 大洋參角

大連德記全棧大藥房發行

先施雪花香

代理處 大連西崗協源茂 浪速町義康號

營口先施分莊啓

本社電話

經理部四〇三四番

編輯部七五一三番

上海韓奇逢大醫士黑鷄白鳳丸

認明商標以防假冒

前北京內務部立案北京實業部註冊

國民政府全國註冊局註冊中央衛生試驗所化驗

國民政府實業部註冊國民政府內政部立案化驗

黑鷄白鳳丸主治功效、經血不調、趕前錯後、行經腹痛、骸燒心忙、心跳、白帶過多、久不生育、子宮寒冷、腰腿筋骨疼痛、或久患小產、腹內有塊病者、頭迷四肢無力者、胸膈膨悶、或飲食少進、夜不安眠、睡多惡夢、行經時血色不正、或紫黑成塊及淡紅者、氣虛血虧咳嗽痰喘、午愈時犯、如同邪病、因生氣或房事所傷以致崩漏者、發燒者、凡患經血各症均宜服之也

定價每打五十元每盒五圓

外埠購買直接向各分公司可也、全國公司五十餘處

總發行上海英租界芝罘路二三一號韓奇逢藥房有限公司

天津英租界十七號路九十四號韓奇逢藥房有限公司

哈爾濱道外萬國車票院內韓奇逢藥房有限公司

奉天馬路灣大紅樓西頭韓奇逢藥房有限公司

煙臺福昌泰內韓奇逢藥房有限公司

營口永世街西首路南十二號韓奇逢藥房有限公司

安東後聚寶街十八號韓奇逢藥房有限公司

大連西崗平和街四八號韓奇逢藥房有限公司

對於淋病眞正的知識是

根治的第一步

淋病勿過懼 淋病勿輕忽

淋病一症有過恐懼之者、又有過輕忽之者、總須眞正的理解施以合理的治療而根治之何有困難、但過於輕忽勢如等閑、或因荒忙誤施療法以致長久歲月病苦懊悔、或有睪丸炎、膀胱炎、關節炎、等之重症轉移、悔之無及矣

要知淋病之本質

淋病之ゴノコツケン黴菌入於尿道中即起炎症、而覺疼痛又生膿血此事無論何誰均可知曉、但對其他詳細諸點多有知識不足者

普通症次經過之淋病、感染後三週間爲旺盛期症狀激烈苦痛益甚、其以後三週間爲治遼期、則漸次可以恢復

療法之選定務須愼擇

如前所述、如施以適當之療法、則患期可以短縮、他如續發可怕的攝護腺及睪丸等之病症、又得防止、但如用以姑息之方法治療、則淋菌當然於粘膜下作病巢而五年十年之後亦常有脅威的感覺

決定必要的尿療法

用藥物灌洗或注入即能絕滅淋菌之作想者、現在幾希矣但又不可斷言決無斯想者、博某士曰「銀劑（銀之蛋白化合物）之濫用、其害非淺」此語乃屬對醫師而言者、而普通人之銀劑注入尤不足論、尿道很長、且帶有複雜性之關係上、依含有藥物之尿液、而炎症而之灌洗、殺菌鎮痛爲最普遍的、如所共知之尿於尿道面上、無餘的滋潤、故此含有藥物之尿液有强力之殺菌、消炎、鎮痛三作用與其他水分灌洗作用共爲淋病治遼上不可缺少的理想的療法也

內服之尿療法藥品

護身淋藥、是以尿療法爲目的研究之結果而新製成者、其主藥入於腸內始得吸收及入腎臟中與一種物質化合、而使尿有强力防腐性、及殺菌性其他於尿療法必要之作用悉有具備、此藥發賣日雖淺但斷然壓倒一切之他藥、誠非虛語也

護身淋藥

於淋病及消渴

適應症 男女急性淋病 同慢性淋病 男子急性尿道淋（淋毒性尿道炎） 女子急性尿道淋（消渴） 膀胱加答兒

藥價 一圓、二圓、三圓、五圓、十圓、

東京市神田區花房町

發賣元 山崎嘉太郎

大連浪速町 日本賣藥會社

奉天加茂町 日本賣藥會社

昌圖

救濟貧民整頓警團
嚴禁勒索柴草
恢復小學校擴充中學
人民感頌康縣長德政

縣長康公自去歲六月間蒞任斯土鑒於縣政廢弛乃勵精圖治興利除弊造福地方對於治安尤特別注意將境內匪患嚴督警甲殲滅無餘商農始得安枕各樂其業也自到任迄於去歲年底時僅半載各機關用度經費一項較前節餘國幣萬餘元當此地方財力維艱之際節開銷嚴禁浮濫實施節流策誠整理財政之上乘也並時常親自外出明查暗訪探詢民間隱痛疾苦藉得真象以便施行興革計劃勤勞政務治績丕顯故現在蒞任未及一載而德政誠馨竹難書茲謹將康公對於縣政興革各事略述於左

一、設立救濟院　原本邑街巷遊民充斥多數嗜吸海洛英或刺嗎啡者因而竊偸案件夜有所聞商民不堪其擾康公蒞任首先設立救濟院將無業遊民盡數收入該院施以救濟之以道授之以藝教養兼施將社會上分利之遊民化成有藝之良民法良藝美無逾於此

二、整頓警團　查地方治安之責當屬於警團而兵貴精不貴多古有明訓是以康公將各區村自衛團施以相當裁減凡老弱者均行淘汰每村僅留常駐丁十名由村長統率加以訓練成成精銳且均抽自民間寓兵於農既各有身家自然守望相助至警隊均規定防線各負專責嚴勵督飭賞罰分明是以官兵樂於用命境內匪患逐漸減少現在已不聞匪警矣

三、取締奸商　城內竟有奸商使用大斗小秤出入不公欺騙鄉農藉以漁利或於農民賣粮時商號故意狡賴說所賣之粮上下品質不同（即俗名差樣子）強制挫價希圖利益經康公查覺一概革除再賣粮店所收之車底錢原係每車三角為數較多已飭減半以舒民艱康公關心民瘼可見一班矣

四、嚴禁卡門勒索柴草　本邑圍城電網設有卡門六處每處均派警團扼守各該卡門守崗者每於農民柴草車經過時輒需索車上所載之柴草等項自設立電網即有此陋習相沿成風實農民之累康公蒞任後查悉此種弊端當經責成該管機關嚴厲禁止倘敢故違即依法懲辦此種陋習當時消除現在日久生懈仍有暗中索柴要草情事曾經遴派辦事認真之會計股長韓玉明氏暗中澈查據實呈報以憑核辦但究竟有無仍然需索情事容訪再誌

五、禁止私吸鴉片　關於鴉片已施行公賣制度以期杜決凡吸食者均應領證由零賣所購買煙膏私吸者有干禁律依法嚴懲康公誠恐鄉民無知私自吸食不忍商民誤蹈法網遂張貼佈告諄々訓示云

六、擴充電話　靈通消息查維持治安以靈通消息為上策而靈通消息猶以電話為最捷便昌邑僅城內各機關及各區署所設有話匣而康梨遼各鄰縣電話均未施行接線康公為靈通消息及情報起見已飭電話局長與各該縣實行聯線各鎮之電話亦力加整頓消息可期靈通治安當日見鞏固也

七、捐賦收入較前起色　查地方支出原以畝捐各捐收入為來源但鄉農因受金融奇緊影響多有未能如期繳納者當經懍切曉諭張貼布告催勸並施以免滯納加罰是以自去歲六月以來征收之捐款除開支經費外已逐月累有積存捐收之起色可見一班矣

八、恢復村校擴充中學　本縣村立小學校事變後因村會無力補助地面不靖以致無形停辦者實屬不少康公見於小學為教育基礎於今春開學之際令教局考錄教員恢復小學六十餘級並查悉縣內高小畢業生之升學者僅城內初中三級不能容納乃實行在八面城鎮縣立第三小學校內附設初中一級而矩城較遠之六七九十等區之高小學畢業生已升學得所矣

總之縣長康公對於民間疾苦洞悉無遺因症施醫興革咸宜其他德政頗多罄竹難書昌圖商農實感有口皆碑頌聲載道家々慶生佛云

電燈廠實行改組

本城東街昌明電燈廠開辦多年終未發展茲為擴充營業起見曾經請准官府許可為日滿合資營業於本年六月十三日已實行改組將原有廠名改為昌圖電業股份有限公司除函知各機關知照外該公司以十三日為開始紀念日故將各燈費電費一律大施減價以示優待燃戶而期光明普遍云

分所長不愧厥職

本邑平車站警察分所長王喜三氏少年英俊品格端方歷充警界內勤各職諳練警章作事勤慎頗蒙上峰嘉許於去春轉斯職迄今年餘成績優良日前被局長選遴新京中央防衛地區治安維持會第三期警官講習所卒業歸來頗有心得對於該所處處革新重新繪畫該管境內民戶職業比較表男女年歲比例表該所警士資歷表轄境詳圖本城市街略圖縣境全圖及各項公文登載簿等無不規劃詳明令人一目了然如王分所者誠可謂職勤敏職務尚不愧新興國家警官一分云

金州

牛島夫人忽逝世

金州民政署翻譯官牛島辰已氏之夫人曾于本月十八日患盲腸炎在金州病院解剖因病沉重醫治無效于二十日死去故與該氏交好之日滿士紳人等在二十二日午後四點俱前往送殯致祭云

双城

鞏固城區之防務
圍城安設電網
材料費預定五萬元

近日以來本城搶案發生數次雖經當局極力偵緝迄未破案轉瞬即青紗帳起際乎防務若不未雨綢繆而慮萬全則城區之治安誠堪憂慮當局對此煞費苦心茲聞警務局局長及指導官有擬將縣城周圍安設電網之計劃果能如此則城區之防務可高枕無憂矣但此項電網材料費不有五萬元決不濟事惟此大宗款項不悉作如何之措置云

感謝官民之熱誠

關于十九日視察燈火管制之海軍飛機為金州燈火管制頗為完全而二十日代表統監部派來提幕僚長對于金州之官民深表熱意之感謝云

演習三日間 成績良甚好

關于關東洲舉行之防空演習事宜而金州由十九日起至二十一日止由防護團長山口民政署長並防護隊長星武警察警長統率之下各防護隊舉行防空工作計十九日午後七點五十分第一回之非常警報數分鐘全市滅燈該時遙見大連上空爆擊機飛來當投下赤綠白等色星光爆彈當全市頗呈緊張之象至八點十五分警防解除至八點四十五分第二回滅燈警報又行傳來遙見東北方敵機金州上空飛來投下白色爆彈後向南方飛去九點十五分警防戒除同點二十五分始行散防

二十日午後一點四十分許遙見爆擊機一架在金州上空飛來繞行一周始向南方飛去午後八點四十二分由三十里堡方飛來敵機一架金州即行非常警報而全市滅燈當投下赤色爆彈二十里台方亦投下爆彈後敵機始向南方飛去同點四十九分敵機又行飛來在城內上空赤色爆彈投下後向連地飛去九點十分警防解除同夜十點十分又施行警報滅燈遙見敵機影影飛來而大連上空施行探照燈並射擊高射砲事宜隱隱可聞旋于十一點十五分始行全班解除防護工作云

北安鎮

連結夫慘斃輪下
身首切成三段
屍體運回泰安請求厚恤

北安鎮車站連結夫霍恩於十三日晚七句鐘哈爾濱車進站之後調配車輛正由上坎向下坎道上摔車之際伊竟不慎又立道中治被摔下無蓋空車由高就下將伊擋倒橫壓過去身首被切成為三段腸子竟被擠出可云慘矣當經站長置棺盛殮並通知該人家屬具領回籍聞係泰安鎮人氏年才十九該站長哀悼之餘已備文請求恤金云

海城

楊村長保外候訊

本縣第五區管內藍旗堡村長楊維新因涉嫌故被當屯富戶金永慶控其有通匪嫌疑當過堂時並有該村會董證明村長確係好人並下堂後復經司法股傳令羈押因案關通匪須釘重鐐以昭慎密各節曾誌前報茲聞藍旗堡村會以楊村長委實寃抑遂於二十二日聯名具稟請求將該村長暫行釋出聽候傳訊司法股接到是項保狀後當時傳齊兩造當堂重訊楊村長因理直氣壯依然侃々而談不稍曲撓惟金某緣誣陷好人良心遂然發現當時赧然俯伏於法堂之上竟爾理屈辭窮被股長大加申斥謂被告楊維新既依法律手續釘鐐待察乃係官署權限爾係一原告竟敢至拘留所探看其是否帶鐐殊屬玩惕已極遂喝令退下至楊維新被押既經村會作保姑准釋出此案之偵察期間仍須留城聽候傳訊楊村長遂向當局千恩萬謝而去云

破獲私烟館
搜出煙槍煙膏

本城南五道街住戶張周氏日昨經警務局傳與二稽查將其私煙館破獲當時搜得煙膏子百兩餘戳子一架煙槍一支因其夫外出未歸始將其婦連同煙具一併帶局懲處云

法庫

大同佛教會
設立施診所

法庫縣街關岳廟住持僧濟三兼世界大同佛教會分會長熱心救世當此夏令雨水連綿之時天氣寒暑不勻患疾病者太多殷富者對於調治尚能適宜貧窮者無力診治者難免多受痛苦病重者尚有性命之憂該會長有鑒於此設立施診所一處以救患病者除呈奉縣署警務局照準備案於月之二十日開始施診云

黑龍江

軍官軍需候補生
入隊式已舉行
張司令官李隊長均有訓詞

大滿洲國陸軍第五期軍官候補生於上月舉行嚴格之試驗並經軍政部縝密之權衡已於日前榜示揭曉各節已誌各報茲本省軍官候補生六十九名（內有軍需候補生）於十八日在第三教導隊舉行入隊式警備司令官張文鑄中將河崎顧問騎一旅長馮廣友參謀處長于治功副官處長朱鳳陽軍務處長王士琇教育股長曹凌霄秘書股長張慶元情報股長劉格忱均於十一時蒞場參加滴值陰雲密佈驟然降雨而全體來賓及候補生等均冒雨鵠立而張司令官李隊長河顧問均於大雨如注之下作懇切之訓詞尤予全體候補生等極大之振奮嗣有李隊長訓詞詳示軍人要有高尚之志節與堅忍不拔之毅力又河崎顧問訓詞以軍人與普通官民不同之點為題切中肯要最後由來賓馮旅長致詞勉勵該候補生之努力乃由候補生答辭後而解散云

張司令官訓詞

今天是諸生入隊第一日亦就是諸生候補軍官的第一步在諸生抱負志願由中央嚴格之考試取派而來固有相當程度而本司令官對於諸生實習尤有甚深的期望諸生學習軍事第一須知現在的軍官資格與從前不同身分亦比從前高上從前的軍官如東北舊政權時代都是私人爪牙於軍事學術毫無講求所以為一般人民所詬病現在的軍官是皇上大元帥陛下統制皇軍是極尊貴的軍人無論大小官佐若無相當資格與學識雖一時徼倖補上一官終久必被淘汰這是可斷言的是以本司令官希望諸生在此實習期間務要努力學術數月之後轉到中央訓練處繼能接受較深之軍事教育而造成軍界人材若稍一懈弛實習之期轉瞬即盡送到訓練處仍是不够程度則諸生前途便無若何進步這是不能不為諸生策勵的想諸生志願宏大既皆入隊實習必能朝夕勤奮不負中央培植而收為良好的結果鵬程萬里發軔於茲諸生勉旃

蓋平

棒匪兩名行搶
得賍物而逃

蓋平二區管界莫家屯村住戶周世吉者於月之十九日晚十二鐘時突來步匪二名各持木棒闖進屋內翻箱倒櫃結果搶去銀手鐲一付衣服五十餘件之搶完即行逃竄刻聞警察正在偵緝中云

鎮東

王署長克盡厥職

鎮東警務局第一署々長王翰林氏少年英俊品行端方文學兼優堪稱警界模範該君自蒞任以來對於署內種々案件無不盡善而且維持治安整頓市面不遺餘力是以集市繁商盛有號定日增一日之望若該氏者實為吾鎮邑不可多得之人才云

鐵嶺

霪雨連綿農夫憂

今年由春以來頗稱雨水調和農歌於野由入六月起淫雨連綿高地鋤地工夫漲價窪田之小苗均被水浸足是窪田農夫即不得入地一般農人均面現愁容云

西安

父子被控通匪
曾遭匪害的人到縣告訴

西安第二區的農民鄂鳳山家很富足稍有名望於去年某月曾遭胡匪的蹂躪所以懷恨在心晝夜思報最近查覺同村住戶莫雲峰似乎與胡匪通氣幷勤芝着有窩匪的嫌疑遂憤然來縣呈控請求縣長法辦茲經載縣長批閱原呈并查得莫雲峰之子莫振芳以前曾被二區警察署捉獲因有通匪情形現在既有人指名控告伊父當即令行該署着速抓拿送縣辦理云

通遼

泗水竟滅頂
學生慘遭淹斃

通遼邑小街基住有李英傑者現年十八歲少年孤獨父母早亡昆仲皆無寄居於外祖母家中求學於本邑縣立師中學校該生天資聰敏成績過於同寅素為校長教員嘉獎伊除上課外兼以擔任送報月間薪金足供自身求學之需不賴他人幇助如該生者堪稱一有為之青年詎該生於月之十六日藉端節放假與本校同級學生數人出城遊覽行經本邑西南距城六里許之地方有一水泡而該生遂商同寅下水沐浴餘生未果伊自入內泅水初尚魚躍洋洋繼則游泳深處竟至沒頂衆生見之驚慌無策旋即回校報告校長該校車校長素懷仁慈待人以德聞此惡耗惻隱頓發又以師生關念當即僱人前往救撈為時已久早已斃命幾經打撈尸體杳然正擬再行打撈結果不詳夫該生正在青年深造之期不幸葬於魚腹情實可憫亦復可悲

市政局派員
測量城外四圍

黑龍江省齊齊哈爾市政局前以市內有逐漸繁盛之趨勢商民之建築亦漸於城外四週進展對於將來街市之溝及水道急應預為計劃以故特派多人赴四關測量等情曾誌本報茲查市政局所派測量員等對於城外四關測繪之地圖業經於本月上旬測量完竣均係二千分之一共測二十七張已呈繳省公署民政廳技術處核奪聞民政廳閱畢即行轉呈新京民政部土地司請准將前項地圖縮成萬分之一然後與省市地圖結成一幅以便印製出版云

實業部整頓鑛業

滿洲帝國實業部為整頓事變以前未決之鑛業案件特訓令奉天吉林黑龍江熱河各省略謂查該省事變以前所有未決各項鑛業案件本部為整頓計急欲查知各該省之鑛業未決案件數目以資着手整理合亟令仰該省於奉令後迅速查明列表呈報以憑核辦云

安東

航政局實行減薪

安東航政局成立已數閱月辦理成績頗佳茲聞該局奉交通部令對其所屬官吏一律縮小範圍凡長官者減薪低級者增薪該局奉令後井戶川事務官旋於午後八時餘車赴新京面謁當局有所就商並聞該局內部將要增員二名等情事

夏參謀畢業返防

長撫地區警備司令上尉參謀夏日暄精幹有為軍事學識頗優李壽山司令深資倚助前次奉軍政部令送夏氏於四月十日入新京軍政部鳩育成所練習軍鴿通信技術預定六月十日畢業既而因日本特派專使來滿該校參加歡迎秩父宮殿下因將該校畢業延期五日（即六月十五日）午前在新京寬城子本校舉行畢業典禮校生二十五名是日參加典禮者計陸軍大臣張景惠參謀司長中將郭恩霖等要人張大臣訓詞略謂軍鴿為滿洲國軍事上之要素將來通信之發達滿洲國光輝即在諸生身上茲雖兩月苦工本大臣很知道的尚望諸生畢業後回各省部隊切實以研究勿曠廢北學業本大臣所厚望等訓最後每生發給畢業證書一份各等情夏參謀昨二十日過安返長撫地區警備司令部報告一切

會銜取締私煙館

客歲春間鴉片制度實行後當局對於地面私煙館及售賣私土者已嚴厲驅逐以維官銷等情已迭誌本報茲聞警察廳專賣署以市內私煙館及售私土者仍充斥市內於官銷前途大有妨礙因於昨會銜出具佈告取締私煙館及售賣私土自此次曉諭之後再有故違者即嚴懲不貸

警局甄別職員訊

縣警務局聞近查所屬各警署往往有不職警官或貽害地方者若不設法淘汰加以整頓殊礙警政進行故對於所屬職員及管內警官一律甄別成績優良者提升不職者淘汰以重警政云

稅局職員將調動

安東稅捐局自康德元年七月一日新年度開始後對稅捐全部人員將大批調動以取眞才主義於所屬嚴為甄別至甄別後其不稱職者約須裁去五六十名姑誌之以覘厥後

清原

事主聞風竟逃去
四齡男孩被綁
胡匪十餘名帶票悻悻而去
八區南二家子所出之匪案

本縣第八區南二家子村屬下川住戶汪德富家突於本月十八日夜闖進胡匪十數名各持槍棒入室搜擾威逼財物厲聲咆哮如臨兇神該家長汪德富聞聲遁去潛伏山林之中不意匪人覺將其四齡男孩抱去一名作質勒贖

柞木台

董司令過鎮去通

瀋海地區警備司令董公日前由山城子起程去通化參與閱兵大典帶同騎兵一團今日到鎮宿營行轅設永春源本鎮商農學各界齊集本街西熱烈歡迎董公為人和藹可親軍規嚴肅並對地方情況詳細詢問既聞匪警頻傳地方自禦力薄董留軍隊一排以資保護地方安全已電請司令官諒必能實行而董公部屬對於商民絕不招擾公道買賣且均和氣尤為地方人民所愛戴云

獨立營移防
嚴禁士兵欠債

本鎮駐防鴨江區獨立第一營長唐聲遠氏定十七日率全營士兵移防通化參與閱兵大典後即擬歸瀋海區董司令麾下對於駐防地點尚無一定而臨移防之前二日唐營長特派營部偵上士按戶調查營部及各連官長士兵等有無欠債之事如有者即立時開列清單由營長先與支付是故全鎮商民均感戴唐營長之體邮民艱而均有留連不忍使去之勢如唐營長之愛護商民可謂無微不至

警察隊擊潰股匪

清原縣警務局長王明繁警察指導官田崎貞一田口勝次警察大隊長張品三諸氏於月之十九日上午十時半督率步騎砲各隊約二百人東去剿匪分路兜剿一取包圍逼進策略警務局長率一中隊及砲隊由長山經過進至白木匠溝東山地方布置包圍二中隊長蓋秀峰率隊由英額門防地赴福合村板石廟嶺地方布隊卡堵田崎指導官及大隊長帶騎兵中隊進擊田口指導官帶騎兵三中隊第一分隊長孫永成第二分隊長劉化民以下警士三十五名由古城子大嶺前進及抵西猴石溝口處發現二匪當即督隊尾追追至東猴石溝東北崗與白木匠溝南崗之間遇有股匪全勝率羽四十餘名潛伏其中與之接仗自十二時開始鏖戰將我第三中隊一分隊兵王文興左足彈穿破皮無關重要至午後二時匪勢不支乘隙南遁警隊窮追無獲乃於當晚九時回縣云

臨江

第三營調往通化

警備軍第一混成旅第一團第三營營長董英忱君副官劉惟忠君駐江以來軍紀風紀非常嚴明部內官兵公買公賣秋毫不犯由本月司令部來電命該營全部調往通化縣一般商民因此大失所望因司令官命令嚴厲請留無效乃招集各界是日歡送偏逢大雨滂沱送至街西分別人々均行依依第三營走後由總部開來便衣手槍隊兩隊均在商家暫住該隊均是充差多年老成練達之官兵對商民兩造特別客氣諸種動務非常注意云

開原

孫院長督工
修築候審室

本縣地方法院院長孫鴻卓宇立齋曾任行政長官數十年為人忠直老誠辦事認眞到開二載力清訟案積着蜚聲清慎勤三字該氏誠可以當之今奉令修築候審室自動工後該氏每日必親臨視察監督一切不辭勞苦終無厭倦之表示該院長誠可謂熱心公務矣

吉林

磐石縣呈報
與輝南協防

吉林省公署茲據磐石縣劉縣長呈報查縣屆青紗帳起土匪出沒堪虞為杜防匪患暨維護地方治安計特與鄰境輝南縣協力防剿並擬訂辦法懇請備案等情聞省署已予照准

瑣聞

△兩女同時偕逃

（哈爾濱）道外集良街十三號住戶張劉氏有十四歲女名小妮日在某洋襪工廠作工同院馬王氏胞妹連小十六歲亦在該廠作工昨十九日下工後約七時許連小約同小妮出外閒遊至晚未歸張劉氏找向馬王氏詢問馬王氏竟不承認因之扭結到派出所轉送法院訊辦云

△三次競馬大會

（新京）賽馬俱樂部主催之春季第二次競馬大會於前月在大房身競馬場舉行因天雨十六日延至十九日始行終了總賣揚亦因之減少第三次競馬大會定於七月七日八日九日十三日十四日十五日六日間彼時當定有一番爭奇鬪勝焉

△商民慶幸安堵

（鎮東）本縣自春到夏以來閤境安堵毫無驚擾商民得以安居樂業農忙於野商賈於市喜形於色以及商民人等無不口碑載道稱頌本縣軍政警衛維持治安不遺餘力也云

△慣行竊犯被捕

（鎮東）警務局一署第四分界住戶有趙福林者兄弟二人其兄充當廚役惟趙福林者素無正業遊手好閒而且有嗎啡癖專以竊盜物件以換嗎啡戒癮前曾竊綿被等物被獲押入囹圄後因我皇萬歲登極大典被赦出獄於本月十七日又竊青大褂壹件約值二十餘元於月之十八日被一署署員陳景輝氏偵悉當將該犯拿獲帶署嚴重審問始吐眞情不諱即將賍物起出若該犯專行竊取可謂胆大包天矣

△飯館營業興旺

（鎮東）本埠同興春飯館主任于波氏精明幹練信用卓著堪稱商界老手早為一般人之所欽佩也近為一般顧主起見不惜重資特將屋內重新修理非常雅緻對於一般顧主特別歡迎每日該號顧客頗稱擁擠大有迎接不暇之勢而且該號櫃夥均皆和靄待賓如是該號顧客日增一日將來前途無可限量也

△老榆樹被雷殛

（開原）本月十四日本城籍家胡同雷震閉電燈等情已誌昨報今復有雷殛樹株之事經記者親往其處詳細觀察特將所見記述如左據稱十四日雷雨後翌晨本城東北關子處即發現雷殛老榆樹高兩丈餘粗如盆口雷由上部通過穿成透孔徑長三寸連根拔出當時焦黔附近小樹數顆亦被殛倒近之有焦燒氣味刺鼻不堪聞不知何由此樹竟遭殛禍云

△市內赤痢流行

（北安鎮）市纏廣懋人煙衆多近來天氣不正日日連陰以致人體之抵抗力弱染疾者多有罹痢疾病者關醫云尤以小孩為甚重者立見死亡深望負市政責者設法醫救以免蔓延云

△嗎啡館宜取締

（北安鎮）自繁盛之後一般市民品類殊雜而嗎啡客亦日多一日嗎啡館遂應運產出官方雖三令五申嚴加懲治終是此處封閉彼處又開迄未肅清按嗎啡之流毒甚於洪水猛獸無須贅言而銀針事業又實為女淫男盜之媒介擾害安寧之尤虎有市政責者可不根本取締他嗎

△華春特別減價

（金州）華春照像館主人邱鳳儀氏今為端陽節酬答顧客特將該館之價目減輕以示優待八寸四寸六毛六寸一元二毛八寸兩元四毛一尺二寸為四元八毛云

△鐵板房即拆除

（瓦房店）新市街大廟前之鐵板房已不適於應用故滿鐵地方部於日昨通令商務會轉飭各房戶主着速拆除以便另有應用商會奉此當即通告各房戶主着速拆除以憑應用云

△夥度者的結果

（瓦房店）舊市街賣菜的老張在昨天過晌五點多鐘和他夥度老婆子打了一仗他老婆氣憤不過就跑到分所告他的奸夫要動刀殺人分所的警官為保障民命就趕緊派人把張某綁來連同他的老婆子一併送到局裏從嚴究詢了

△陳君榮陞譯

（瓦房店）日本郵便局事務員陳繼善君學優才俊識見超群故每有論著輒足驚人此外日語一門尤有特長無論口答翻譯文字皆為他人不及是以有此盛名竟為復縣警務局所聞悉委為該局翻譯要職矣該陳君現本學優而仕之主旨已辭

△醫士着手成春

（昌圖）本邑公立施醫院院長吳漢廷君品端學粹醫術精良自蒞任斯職整頓院務不遺餘力而該院大夫高君談儒張君育中又均係醫林聖手經驗宏富故相得益彰該三君以回春之妙手普濟群生是以每日前往該院求診者男女不下百餘名之多誠昌邑患病者之福星本城東街住有樂永生者于本年春染患小腹急性化膿症及尿道狹窄閤邑中西諸醫束手之策當經延請施醫院吳院長及高大夫診治每日必抵樂宅施療風雨無間月餘樂永生之病已告全愈感戴厚惠無以為報于六月十四日恭送匾額一方文曰醫冠遼東藉以感頌盛德云

△水災農民叫苦

（泰來）本縣全境土地除沙崗磽瘠外所有肥沃之田當推一二兩區不獨物產豐富而且農戶殷實警學經費多恃此為一出路往歲冬季該處賣粮大車絡繹於途商業繁盛與否以是為中心厥後匪患之餘又受水災十室九空非死則徙耳所存零星小戶復因連年波臣肆虐食盡粮絕之時有今春農將播種雖幸苗長有期更受茅蕩之害至地勢較高者方喜獨邀天寵必能秋歌大有孰意水勢甚浩大平地三尺現下二三兩區一片汪洋盡成澤國噫何老蒼不福斯民以至於此哉

△屋頂整磚落下

（泰來）縣署總務科辦公室因年久失修於本月十八日屋內牆壁忽然破裂落下整磚數塊不偏不倚正中文書股長鮑乃益坐椅砰然有聲已擊得七零八落矣幸該股長外出故未釀成意外云

△南門外的搶案

（克山）本埠由春至夏很是太平茲緣地面遼濶軍警雖然盡力維持治安總有鞭長莫及之勢不略南門外距城三里許大廟內於廢曆四月二十八日廟會收些香資竟被匪垂涎遂於本月十四日夜間被匪搶去國幣八十餘元仍有其他物品然未傷人亦謂幸矣

△校長捲包潛逃

（延吉）本市滿日打字學校校長李廣生吉林人擅廣告術招來男女學生八名三個月畢業

△郵便局將遷移

（西安）郵便局原址在新西門裏雖與車站遠近而商民郵寄信件頗感路遠茲經西川局長審察為便利商民計將行遷居茲聞已租妥大十字街楊振東之市房八間訂於六月二十五日即遷入新址辦公云

△不准永租地皮

（西安）本邑西市場商人金銘閣擬欲永久租住市場地皮俾謀發展營業特呈請縣署懇祈照准聞經縣長考核翻卷查悉關於地皮事件前有民政廳訓令限十年後已承租地皮之民戶建築物均收歸公有豈能任人永久租佃當將原呈批駁不准所請云

△嗎啡匠死的多

（西安）縣街東南市場胡同口於六月十四日晨發現一具男屍年約半百面目黧黑蓬首跣足短褐不完不知何故死於該處且無人領屍觀者頗為駭異嗣後始發覺死者生前有嗎啡癖現已胸部毒爛因而致死云又訊東南市場內於六月十六日晚有一中年少婦伏地不能行動微有氣息狀甚可憐其夫從傍扶持雙目流淚觀者如堵人問其故答稱妻有嗎啡癖復患病手中無錢惟有待斃而已語畢視妻則已絕氣多時矣

△打人反被人打

（雙城）本城西關帝廟前熱鬧場所也攤床林立而苦力之飯舖尤多遊手好閒及市井流氓每日皆在該處逗留份子既雜亂難免稍端生事遭擾地面記者日昨因事行經該地見有一中年男子毆打少年男子圍觀之人甚多有好事者出為排解之及詢其故則因被打之人係一賣菜者有某姓小孩買其菜未能給足斤數小孩始詬罵之彼不惟不認禮曲且狠打小孩致啓第三者之公憤飽以老拳觀者無不稱快云

△延邊頭茬粟枯萎

（延吉）延吉縣各地栽培之罌粟前以旱魃為災致出苗不佳且甚枯萎詎料自上月中旬迄今月餘陰雨連綿罌粟不堪雨水之浸泡淤死者亦復不少近更發現一種食葉害蟲之害虫專食葉子一般農人捉不勝捉預料將來之收穫定不堪好云

中尾藥學博士指導　帖佐醫學博士推獎

胃症良藥

註冊商標

胃活

每次飯時便感腹痛之人
肚腹發脹大便不通之人
飲食過度消化不良之人

定價　特大罐 金壹圓　大罐 金五十錢　中罐 金三十錢　小罐 金二十錢

主治効能　隔食・胃弱・胃炎・胃痛・胸隔痞悶・食積不消・食物不進・惡心嘔吐・酒醉宿醉・吐酸嘈雜・膨脹以及小兒吐乳等症

總號　大阪東區備久寶寺町　山田安民藥房
大連市浪速町
經理處　日本賣藥會社
●各商埠著名藥店均有代售

本書出現！

請快看！

小說 佳人之奇遇

東海散士傑作 劉孔璋譯 香月尙繪

(洋裝美本布面金字一册二百七十餘頁挿圖七十四)

是書爲東海散士之傑作、文字綺麗跌宕、議論正大莊嚴、托言外事、抉摘時病、紀言情之韻事、述世界之興衰、美人名士、賢相良將、搜羅畢集、以言情小說讀之可、以英雄傳記讀之可、以世界政治史讀之亦可、誠爲文苑中不可多得之佳構、凡嗜好讀書之人士、案頭不可不備置一卷也

驚奇駭異之描寫 必使君拍案叫絕

發售處

大連沙河口大正通 啓明書社(電話九四二七番)
同 西崗子大龍街 啓化書社(電話五〇三一番)
同 西崗子大龍街 聚勝堂書局
同 西崗子平和街 新昌號(電話三八四七番)
同 西崗街 協源茂(電話五七五九番)
同 得勝街 廣合成
同 浪速町 協茂盛(電話四六三二番)
同 浪速町 中央文具店(電話六五五五)
同 東鄉町 聚勝堂書局
同 連鎖商店街 右文閣(電話三三一五番)
瓦房店 長發祥書局
同 日新書局(電話五五五六號)

復縣 天德福書鋪
公主嶺河南 春瑞祥書局
奉天市鼓樓北 福陞北號(電話三六四〇號)
同 同 同大印書館(電話二七二七號)
同 同 章福記書局
同 鼓樓南 關東印書館(電話二九四三號)
同 軍署大街 盛泰報館(電話四二一七號)
同 商埠地西市場 文化廣播社(電話四三五四號)
安東 財神廟街 宏文書局
吉林 河南街 裕興書莊(電話七五八號)
同 同 萬順德書莊(電話六六七號)
同 河南街西頭 成文厚書局
新京 大馬路 德和義書局
同 老德和昶(電話三三五二)

同 北門外 同文書局
哈爾濱 道外 極東派報社
同 道外 震東報社
江省泰安鎭南大街 德盛利
延吉 東大街 新文書社(電話十八號)
鐵嶺 西門裏 新華書局
遼陽城內東大街 源興仁(電話二六七號)
同 二道街 義平書局
營口 永世街 亞洲派報社(電話一三七三號)
貔子窩 西街 仁術堂
城子疃 新市街 永源書局
莊河縣 下街 永源書局(電話九十二號)
(其他各地有名書局及各地滿洲報分社)

定價 滿洲國幣壹圓 代價先惠 郵費不要 倘若掛號外加壹角

總發行所 大連市常盤町二十九番地
滿洲報社出版部

腎病留聲機

某嘗患風濕骨痛、腰痠背痛、手足麻痺、痛楚萬狀逢人便道、人譬之爲腎病留聲機

蓋風濕骨痛之起、直接由於血液不淸、間接由於腎臟不强、因腎臟爲澄淸血液之所也、欲防風濕先須强腎、欲圖强腎、請服第威德補腎丸

◀各大藥房均有出售▶

第威德補腎丸

樂日重臨

天朗氣淸萬花齊放凋零沉悶之時期已過逾常之鮮美衣服又來是誠不可不有喜樂之顏容以配之也月來閉戶之委頓精神今宜盡去多日雌伏之疲倦狀態今應都除但旣鮮衣而美服矣則明眸桃臉又安可無故宜不時吞服淸導丸以助達此目的良以此丸善能導滯平肝使腸內不留毒質之渣滓如是不特皮膚光潔口氣芬芳桃臉明眸精神愉快而且一切頭痛頭暈胆疾肝火胃呆性暴瀉痢痔瘡均足以防治之矣淸導丸導滯平肝盡美盡善宜女宜男苟尊處無從購買可向上海江西路四五一號韋廉士醫生藥局函購每瓶七角六瓶三元五角郵費不取一切信件可由奉天和記洋行轉上海韋廉士醫生藥局

今津法國理學博士發明

專賣特許

今津捕蠅粉

▲蠅蛋、油虫、臭虫及其他家庭害虫之全滅藥

◎每大掃除時於衞生上必須撒布此藥

△牛馬虱、蠅蚊
△犬巴叩、猫蚤
△鷄羽虫、豚虱
△衣類書畫等害虫

効力絕大

謹防假冒 請指定今津印

△名雖曰捕蠅粉 即家庭所有一切害虫用蠅捕粉之香氣均能全滅之

捕蚊宜用捕蚊王！就是今津捕蚊綫香

大阪市大仁本町 本舖 今津化學研究所

大連

為預防夏季傳染病 施行清潔檢查

西署廿六日起下月三日止 受檢查者其注意之

小崗子署衛生係、為預防暑夏中發生傳染疾病起見外、特定本月二十六日起、至七月三日止、此一週間、檢查飲食店、理髮業、澡塘、妓女等、招待員、蓋此等招待人員、日與客人相接近、如有染病者、易傳染於客人、故當此檢查之際、除令衣服器具清潔外、並驗其體格、稍有病者、連令其醫治、如有患染肺病者、即令休職、以免傳染客人、今將其檢驗之場所、及日時誌之如下

△六月二十六日自午前九時起至午後三時止
理髮業、屠夫、澡塘、客棧、小店

△二十七日時間同上
中央料理店接客業者全部

△二十八日時間同上
日本人飲食店、日滿人女結髮招待、及傭人氷雪販賣、牛乳販賣、獸肉加工業

△二十九日時間同上
連鎖街接客業者全部

△三十日自午前八時起至午十二時止
舊小崗子遊廓組合全部

△七月二日自午前九時起至午后三時止
露天市場接客業者全部

△三日時間同上
滿人飲食店阿片小賣所

以上場所同於該署演武場檢查云

又大連警察署衛生當局、鑑及管內最近夏季之傳染病、「赤痢」頻有發生、故定於本月二十五日起、七月六日止實施接客營業者之健康診斷並通飭各學校呈報學生總數以便配給防赤痢藥極力防範業誌前報、今將該署夏季衛生之行事錄下

一、六月二十五日至七月六日於該署講堂實施接客營業者之健康診斷

二、七月一日至七日瘋犬病豫防週間之實施事項如左

甲、宣傳(畫片、宣傳單、無電廣播)對各學校學生講演並以文書宣傳主旨

乙、在此期間各戶畜犬均須繫留於屋內對於未打針之畜犬實施瘋犬豫防注射

丙、取締無牌之野犬於此期間徹底的整理野犬

三、七月中旬檢查管內一般飲食物取締氷雪營業者

四、七月十五、六日前後取締管內一般牛豚肉牛乳營業者

五、飲食物及其他物品收至該署施行簡易衛生試驗

六、七月上旬至下旬對各劇場及電影院實施消毒

七、七月二十日前後取締娼飲食店客棧公寓業者

八、七月上旬對各學校學生及一般商民經各派出所配給赤痢豫防藥

署長於泰華樓 酬勞全署員

大連警察署署長、寺田良之助氏、因該署署員、前當秩父宮殿下來連及離連之際、晝以繼夜不遺餘力警衛、特於二十二日及二十三日晚、分為甲乙兩班假泰華樓菜館設宴酬勞

殺唐元魁夫婦 犯人解法院

本月五日晨、因懺悵貪本賠累、企圖獨覇經營、於市內寺內通海關食堂殺死唐元魁夫婦自首警署之原籍普蘭店管內石河驛會、五十里屯之宮文紳、已經大連警署訊問完結、二十三日解交法院矣

鄭總理之令孫 過連赴京省親

國務總理大臣鄭孝胥氏令孫子翠二十三日午乘青島丸由滬來連、上陸稍息後即乘四時二十分之第十三列車赴新京、聞鄭子翠氏、現於上海聖約翰大學文科二年勤學、今當暑假之暇赴京問安、暑假期滿即歸滬云

勝美自認無有修養 否認幫助殺人

第一次公判下午之情形 定廿九日開第二次公判

前滿鐵沙河口衛生研究所病理課長兒玉博士邸邪戀慘殺案主角勝美中園之控訴公判二十二日於旅順高等法院開廷審理、當日上午審理情形已誌前報、今將當日下午審理情形錄次、下午一時十分審理、中園秀雄仍繼續午前審理、中園殺死情敵青柳貫之事實、自知『勝美與青柳結識遂起殺害青柳之動機、以迄行兇後逃至日本高野山之事實』中園回答「今知全係錯誤」中園審理完畢、三時三十分開始審理勝美、裁判長訊問勝美、勝美以極抵聲明斷之口調回答

兒玉性格特殊、夫婦感情頗感冷淡、又對家庭經濟向置之不理、余遇感冒、亦毫不關心、全係忍苦之生活後被中園誘惑相戀、後又與青柳結識邪戀、惹起慘殺事件、殊覺遺憾、三時五十分裁判官宣告休息三十五分、四時三十分再開廷審理

一去年六月春中園隱藏短刀、球棒此為被告勝美之最重要、幫助殺人之點一並於九月四日與中園秀雄相會之際並云

「要殺即完全殺死」不記得手、勝美陳述

「余並未如右云即云、亦非九月四日、再者關於殺害青柳後之證據湮滅並未云「又負一責」「又獲一責任」其次裁判長質問勝美、經高野山警察署拘捕以來以迄現在之心境

「余如有相當之修養、豈能至此、詢無可言」

其次質問行兇當時之血痕及調查諸證據品、中園與勝美兩人默然承認、於是事實審理完畢、繼則大內辯護人要請休息、會議審理進行上之必要、六時四十分、辯護人要請再次審理、裁判長遂宣告閉廷並決定二十九日午前九時再開第二次公判云

沙河口警察署 昇格祝賀會 二十五日舉行

西部大連各區長發起、定於二十五日午後六時假沙河口劇場、開催沙河口警察署昇格祝賀會云

寺溝附近鐵道上 火車險又被害

水上署正在偵緝犯人中

最近第三埠頭及寺兒溝附近鐵道上、屢次發見、惡徒暗放小石企使火車顛覆、日前曾於寺兒溝附近火車受害脫轍、幸未顛覆、於是滿鐵埠頭車務係對此、加以警戒、防範一再發生脫轍、不意翌日又於埠頭內發見放石妨害事件因此岡本事務係長、乃即報告水上署、目下水上署司法刑事等正在極密偵緝該犯中、據當局談、斯等惡為或係被解職之勞工、所為或係埠頭福昌苦力惡戲尚未可知云

日條約局長 栗山氏抵連

今因駐滿大使館、滿洲國、關東軍方面希望撤廢於滿洲之治外法權來滿視察實情、以期樹立對應策之日本外務省條約局長栗山茂氏、已乘二十三日晨入港之貝加爾丸來連、下榻於大和旅館

兩車互撞 各負損失

本埠各警署、對於交通、雖不遺餘力、加以考究指導、但諸車司機者及一般行路者尚未普及交通道德、故如人力車、車撞車事件、仍迭出不已、二十三日午前十時四十分前後、市內朝日町八番地開定一商店々員寒川勝太郎、年二十五歲、開駛自有之電驢子、行至滿鐵本社前方、因一時未慎、與市內御政街二十八番地居住之劉學增、年二十五歲、所騎自轉車演成側向衝突、電驢子車燈撞碎、自轉車前輪撞壞、損失各自負擔、即行解決

小偷竊去日人 寶石鐲八個 值金五百餘元

市內柳町七番地、住戶門屋庫太郎處、突於二十日午後九時至二十一日午后四時半之間、因事他往、竟被偸兒光顧、竊去寶石手鐲八個、價金五百餘元、當經知覺、立即報告所轄警官派出所、刻下各警署刑事正在張網捕獲中

自動車運轉手 先試驗技術

從前各警察署、考取自動車運轉手、均先施行學科試驗、然後施行工學、法規試驗、嗣後鑒及多有學科試驗合格臨技術試驗落第、故今後先行技術試驗、合格者、再行學科試驗

失踪多日徒弟 在橋立町發現

原籍山東省萊州府掖縣、現充市內能登町五十七番地成衣局魏秉成處徒弟之毛書芳(年十四歲)突如本月四日晚前往若狹町某姓女工處送衣竟一去不返、失踪多日、後於十六日其舖主魏秉成亦行方不明、蹤影解散、於是毛慶林即毛書芳之父、心中焦燥、遂四出查搜、並向大連警署提出搜查願、業誌前報不意二十三日、毛書芳父慶林趨前報告警署、其子書芳已於市內橋立町西方某房屋內發見、據聞其子云、四日晚、因地理生疏、迷途不知歸路、一但據其言、令人疑怪恐非事實、若真失踪、為能於露市西方某宅發見、據一般觀測、蓋係學徒不堪其苦而自逃跑、亦未可知

警務局定下月中旬召開 司法主任會議 於關東廳應接室

關東廳警務局、召開所屬各警察署高等係主任會議、已於二十三日閉幕、今又定於下月十一、十二、十三、三日間、於關東廳內召開司法係主任會議、以期司法事務改善、目下各警署司法當局正忙碌研究、諸問提案中

大德記藥房 被小偷光顧 竊去二百餘元

市內西崗街二一五番地、藥商大德記藥房唐耀忱處、於二十二日午後十一時許、覺被梁上君子光顧、將賬棹抽屜內、所放置計二百五十餘元、被竊去、於廿三日午前五時許始發見、立即報告警署、代為搜查犯人、但犯人或係家賊、亦未可知云

大連之防空獻金

▲三萬七千元(前納金)南滿洲鐵道株式會社▲各一萬元株式會社運大機械製作所、相生由太郎▲二千二百七十七元七錢、すわらじ劇團主催者▲各一千元、株式會社遼東旅館、日本電氣株式會社大連出張所、衛藤日吉▲四百五十元、大連婦人團聯合會▲各三百元、株式會社山由商店、福本千代野、滿洲電氣合資會社、廣瀨金藏▲大谷光瑞▲二百十九元參十錢、大連中等學校映畫聯盟▲各二百元、英文滿報社及社員一同、岳男其二郎、大連農業株式會社小倉鐸二外社員一同、秋元豊三郎▲三百五十元、百老克跳舞場▲一百卌五元二十二錢、本派本願寺大連日曜學校▲一百廿三元、大連會館舞女、一同▲一百十元十六錢、東亞會館▲壹百三圓、一青年▲各壹百圓、仲長太郎、大連驛員一同、大連女的商業學校職員生徒一同、滿鐵社員會婦人部、大連行商人組合末亦拾、大連忠靈塔御詠歌會、武田昌雄、竹田榮、日吉忠雄▲五拾二圓六拾六錢產靈教大連婦人▲各五拾圓、株榮會、株式會社山田商店店員一同、日野值次郎、淡月席藝妓一同、檜崎隆一藏、滿電會計係一同、酒井秀一、滿鐵董子入會、田崎豐作、秋元米三▲各四十元、田中源次郎、大連伏見臺西區町內會▲各三十元、猪口勇、大連霞婦人會、今泉作治及江口嘉代次▲廿元七十三錢、金光教大連青年會▲十六元七十五錢、市川金太郎▲十五元、安藤ユキ、鈴木玄吉▲十二元五十錢、長澤圭五▲十一元、大連第二中學校軍事研究會▲各十元、林田利孝、旅順砲兵大隊無名氏山田浩通、武田正吉、山崎秀雄、岩松清八、山田孝介上原武、小峪安太郎、右近熊吉、屋野儀司、飯塚義三辻慶太郎、脇屋次郎、匿名氏、早川直助、みどりや、大三元麻雀會▲九圓武拾五錢、中川邦四郎▲八圓七拾五錢、カフエミ、スダイヒヅ女給一同▲七圓五十錢、長尾軍雄、田部井定雄、柳田昌一、田村詢一、今泉勉一、田中勝藏▲六圓五拾八錢、大連朝日小學校五年牛西岡少年外六名▲六元菊地敏夫▲五元廿六錢、大連朝日小學校五年生有志

關東州初等教育會 開第二一部總會

廿三日於西公學堂內舉行

第三十四回關東州初等教育研究會、第二部總會、已於六月廿三日上午九時、於大連市西崗子公學堂之大講堂內舉行矣、入會者、有皮子窩公學堂教職員、普蘭店公學堂教職員、金州南金書院旅順公學堂教職員、旅順附屬公學堂教職員、及大連市五個公學堂教職員等、共計男女會員三百餘人、來賓有關東廳須藤視學官、江上視學官、石視學官並滿鐵小田視學官、其他各民政署視學官等、及州內小學校長二十二名、關東州教科書編輯部員九名、並各報記者等多數首由西崗子公學堂長兼第二部教育總會々長村上元吉氏致開會辭、大略謂、本日為關東州初等教育第二部總會之開催日、來賓諸君及關東廳學務當局者等多數、在諸多忙碌之中光臨敝會、這實在是敝會很光榮的、敝人僅代表會員、一同謝々、現在敝人仍依前例、當開會的機會對於關東州公學堂的教育所懷一端、畧述如左

其大意述說州內的、滿洲國人教育及金州南金書院民立小學校創始的起原並其發達之歷史和最近教育的設施、應興應革等(下略)致詞畢、繼行報告會員入會和退會者、並默禱會員死云者三分鐘、次由監督官指示、完了後即入研究問題、題目是「為資助日滿兩國民之精神的結合、對於公學堂教育實施的方案如何」各公學堂對此、均有提案、見下記大要、下午發表研究、由水師營公學堂小畑勝雄、連立於一新思潮之過中、思想應如何

一最後更由關東廳視學官江上秀雄氏講演、「德國初等教育之現狀」、直至下午三時餘、方由會長、致閉會辭而閉盛會、繼而又移懇親會等、現在茲將、各公學堂所提出之主要之方案題目、及入會和退會者會員、一併列後

△旅順高等公學校附屬公學堂、羽場尚恕提出主要方案如左

一、緒言　敝人對本問題之態度
二、歐洲文明和東洋文明之對立
三、在過去及現在之中國和日本
四、滿洲國的成立
五、精神的結合的基礎
六、附教師的問題

△伏見台公學堂鳥居元一提出方案如左

一、根本的目指
滿日人教育和日滿兩國民的精神的結合及滿洲國東洋和平世界平和公學堂教育家實際之責務重視的所以
二、教師應當如何
三、對兒童如何訓練之
四、其他
一、公學堂的增設
二、公學堂的施設
三、滿人教師的待遇
四、滿日兒童之共學
五、留學生之派遣

△大連土佐町公學堂党銘磨提出之方案

一、精神結合的情意
二、具體的方案
附養成滿人教育者機關之刷新

△大連秋月公學堂八並泰三提出重要之方案

一、緒論新(興滿洲國家之確實的認識)
二、教授方面
三、訓練方面
四、對外的公學堂之任務

△金州公學堂南金書院提出重要方案

一、我等學堂歷史之回顧
二、日滿兩國民精神的結合之根本精神的仁愛
三、具體實施方案
一、職員方面
二、兒童方面
三、社會方面
四、其他

△旅水師營公學堂提出之方案

一、緒言(宗教的訓練之必要)
二、政治的訓練之必要
三、經濟的條件
四、社會的條件
五、向當局要求之條件
六、和小學校之聯絡
七、交際上的問題

△旅順公學堂提出之方案

希望條件
一、兒童入學難的緩和
二、對滿人中等學校之擴張
三、對滿人教員的待遇向上
四、滿人教員之日本內地留學及觀察
五、小學校對公學堂之教育得有理解及滿洲國語之普及
六、滿人兒童向小學校入學

△大連西崗子公學堂提出之重要方案

一、自己的完成
二、圓滿互相的理解
三、東洋文明的再認識
次、即心理的結合、道德的結合、宗教的結合、言語的結合、文化的結合、經濟的結
指導教師之修養和研究機關

△貔子窩公學堂提出之重要方案

一、滿洲國成立之由來以王道立國之意義理解日本的立場
二、兩國的經濟關係由產業機構引至共存共榮的事實
三、說明滿蒙在古代之史實
四、關於儒教之指導
五、對社會生活訓練之指導
六、對各科之教材中得置多量之日本事情風俗習慣以求其理解
七、日滿兒童得常握手接觸
八、以時事問題提其說明兩國相互的態度和關係認識
九、以學堂之教育圖在社會進出
十、教師的使命和自覺反省

△入退會者入會部(新任)

丁平德、張傳平、楊洪忱、安立才、田淑英、岩島隆之、韓行健、潘義綱、金世義、慕春海、宋玉友、薛春芝、岡林菊美、鞠興紱、薛維忠、劉金才、劉茂相、夏賓琳、楊雲華、宋明顯、李淑貞、楊桂枝、掛札貞、鄒安德、喬世良、洪可富、張翠清、劉長鴻、郭蘭芝、董清財、孫世瀚、劉茂椿、金福祥、耿德政、劉淑鳳、岩元純義、杜延齡、王泰杲、王家發、金得本、金恩蘭、王春娥、藤本龍明、李安田、劉德芳

△退會部(休退職及死亡)四七名

松井將、何澤民、徐治身、曲傳和、于長運、于有學、曹大功、石井治助、張積珍、劉茂順、津村富、篠田豐作、渡部治枝、石本勝之十、尹、久忠、孫貴媛、崔淑清、劉、佩瑛、張家孃、王安尊、王、德剛、尤德順、高連達、李、景昌、劉永福、韓岡彰、明、星正民、于銀屛、楊洪臣、劉煥魁、吳秀雲、文德睦、范傳鉦、郭金花、孫克現、劉茂林、楊佳福、王桂雲、于桂香、山口二郎、林軍治、孫長玉、石洪玉、朱永徽、孫雲蘭、林如璧、王慶義、岩切實、趙香馥、四十九名

新式簿記招函授生

投課方法、通信、教授、學者自宅獨習、畢業日期三個月速成考試及格發給證書、年齡不拘男女兼收

全期學費國幣拾圓講義費在內

駐京 大連銀行簿記講習會

索閱章程請附郵票壹分寄新京滿洲郵政局私函信箱第二號交本會即寄詢問事件請寄新京滿洲郵政局私函信箱第三號即覆

五週紀念大減價

敝號五週紀念減價一月略謝知已於今期間已過惠顧者多感汪洋之嗟為此再展兩星期勿失機遇

樟木箱 頭號特價大洋一一、四 貳號 一〇、四
頭等皮箱 頭號 大洋 七、四 貳號 六、四

福建彫刻物七扣、象牙麻雀八扣、紅木器八扣

大連奧町四六 恒大公司

緊要聲明

茲者敝號櫃夥李伯綺字善廷原籍山東牟平縣西解家庄人上於月間未經辭退私行潛逃各方搜尋迄無蹤影惟恐該人在外發生不正當行為故此登報聲明此後該人在外一切經過敝號概不負責恐未週知特此鄭重聲明

大連市浪速町四番地 永昌號成記謹啓

募集

◎本所設備▲滿洲一▼運轉練習場有模範的練習線教師富有相當經驗特優待今次入所生的益便授業料一個月金拾圓
◎募集人員一百名
◎入所日期自六月十五日至六月末日
◎開始夜間教授一個月金拾圓

大連市星ヶ浦 自動車運轉手養生所

寫眞銅版與凸版凹版 久保田寫眞製版所

大連市武藏町六六 電話八六六三一番

學費特別減半

有志者請速報名

當暑期中學費犧牲大減半有志研究者請來報名時間午後八時至十時

特設女性親睦研究會招募女會員若干名研究費特免每月只收會費金二圓

大連西崗宏濟街(博愛醫院後街) 大連社交舞踏研究所 指導者 馬源昭 新田友成

宜夏的新興衣料時髦的紗紬綢葛以及種種標署防炎品大宗運到二樓提莊部綉花衣料照碼五扣門市部草帽七扣縱覽遂意歡迎參觀

陳列環球雜貨三樓玩具磁器種類門市部化粧物品二樓綾羅綢葛紬緞布疋唱機唱片

大連市奧町五十五番 代表電話四一八七番

德泰百貨店

裕成號綢緞百貨店

住址 大連西崗大龍街三十九番地

歡迎參觀

本號修造已告竣工搜羅中外貨品蘇杭各大名廠出品綢緞紗絹及各種雜貨羅集完備業已擇吉開幕先行交易

全部貨物特別低廉如蒙惠顧無任歡迎

電話 門市部二九四四一 批發部三三九八 番

總號安東 分設大連

經濟

餅油豆堅硬高粱平穩
鈔票晚市忽大漲
大條倫敦孟買續騰紐約不動
日美沈靜中美提高標金奔落

據本報廿三日專電、海外市況、倫敦大條期現昂騰、查現市爲廿便士十六分一、期市廿便士十八分一、紐約不動、爲四十五仙八分一、孟買續漲、爲五十五盧比四分三、外國匯兌日美不動、仍爲廿九弗九十三仙、中美提高十二仙、爲卅三弗七仙、美英低落爲五弗三仙八分三、英美亦同、日英一志二片卅二分九、中英一志四片、英法七十六佛郎三四云

上海二十三日電訊、紐約銀塊今朝未見漲出、一般不無失望之感、市場方面、因人情之趨使、待機思望之實風物々、故開盤以來、即無佳處可言、中央銀行以一〇〇五元存三百五十條現貨、一時情電示柔、而華商全般對銀塊之前途心高、屢次出賣美貨、標金存戶大德成、尤其急於吐存、續昨大賣、收盤前賣聲益緊、鎖價奔落各處外匯俱隨標金傾虛收盤之際中央銀行、以一千元整、復存一千條現金云

本埠錢鈔市場廿三日前場開盤後、鈔票稍見鐘頭、查現貨爲千一百廿六元五十萬元、遠期千一百廿七元、金兌小洋一百七十一萬元、金兌小洋一四〇二四〇五、鈔兌小洋一四〇〇〇、大洋兌鈔九七一二五云

又、本埠鈔票廿三日晚市開盤後、現貨忽然大漲、竟提至千一百卅五元、妥四十萬元、遠期千一百卅六元妥百五十二萬元、金兌小洋降至一一二三二〇、鈔兌小洋一四〇一〇、大洋兌鈔九七一二五云

本埠特產市場廿三日開盤後、大豆因北地天氣關係、及賣付稀少、復有北地帮小付作存、遂趨於堅硬、但僅妥七十車、豆餅豆油、亦隨之堅硬、高粱平穩、總觀全場、大豆繼續閑散、至於現貨、大豆豆餅均隨期市顯示精神查成交額大豆比來、豐年各十車、油坊六十共妥八十車、豆餅華南帮妥一萬二千片、豆油未妥云

鮮銀紙幣發行額

朝鮮銀行截至本月十二日發行額如左

發行額	一二五、五九一、〇一六、八〇
正貨準備	七六、四七一、四六二、四八
保證準備	四九、一一九、五五四、三四

東邊道軍票現在收回額已達四十二萬

據某機關之調查、於東邊道方面回收唐聚伍發行之軍票額、至現在已有四十二萬元、該方面尚有多數未收回模樣、其所有者大部分係朝鮮人實可注目云

中國農業倉庫之功用

年來救濟農村之聲充盈耳鼓、甚至中央以及地方、開會討論、擬具章條、對農村救濟、似有若干方法、而農村之衰弊、反日見其甚、殊難索解、實部爲救濟農村、曾辦創農業倉庫、據最近消息、該項倉庫辦理成績極佳、各分儲戶計本年農業倉庫、農民每擔可獲利五六角、農民對此項倉庫咸覺便利、多有請求下季舉辦、銀行界對此亦願投資、實部已會同內部咨各省辦理、將來農業倉庫普遍、農民經濟其稍有轉機歟農村經濟破產、農產物日益低廉、中產之家在昔稱爲小康、今則不足維持生活、甚至納糧繳捐欵無從出、勢必稱貸而益、在此大多數農民陷於窮困之際、同時又爲少數資產家剝削壓榨之良好機會、於是高利盤剝、無求不得、今農民舉債、普通在四五分利以上、尚有加一十分至二十分者、欵項貸出不及一載即或子母相平、農民處於無法羅掘、暫顧一時、又不得不挖肉補創、雖如此重利、尚須有產業保證之人始配分得杯羹、倘產業不抵、亦保證不妥、雖一本十利、亦不能周轉分文、農村經濟狀況至於如此、農民自救無術、發展更無論矣、爲救濟農村經濟、農業倉庫之設、使農民儲穀貸金、不惟不受高利盤剝、且可獲利即轉貸於貧農之欵、亦必無高利之弊、如此調濟、農民較便利、蓋農民受高利壓搾已久、偶得此便利、望其成立、亦屬當然、然此農業倉庫之設爲治標救濟一時則可、而望以此挽救農村衰弊必有不能（未完）

美銀價猛進 將設法阻止
紐約銀市妥數 政府買付居半

上海二十一日電訊、美國來電、據當局者談、銀價之急飛猛進、必出以阻止手段、若穩健的演進、則表示贊同、昨日按紐約銀市總妥成數、政府之買居其半云

凌源發電所八月一日興工

營口水道電氣株式會社自事變後、於遼西熱河省方創而設擴張電氣事業、去年由滿洲國實業部之慫慂、爲計畫在凌源建設發電所、於本年

滬外國銀行又將運送現銀出口
二百萬元業已裝就木箱

上海快訊、匯豐銀行前以大批現銀運送出口、頃據銀行家消息、本埠美商某某銀行復以二百萬元預備運送出口現已裝就木箱、今明日即可啓運、又英商某大銀行尚有第二批出口現銀、亦在裝箱中、按歷年慣例、在此六七月間、例有大批絲茶出口、雖不能完全阻止現銀外溢、然亦可以抵塞不少漏巵、本年出口絲茶、零落殆盡乘之美國提高銀價、致有此大批現銀外溢之嚴重現象云

英收到美覆文後
仍不償還戰債
因全付或部分償付均不可
美靜待英方貨物償債提議

倫敦快訊、英原已規定不付六月十五日到期之戰債、現美政府雖已送出答復英國之照會、但今晨據與財部方面有密切關係者宣言、英國不付到期戰債之決定、決不因美國照會而有所變更、此項宣言係根據下列之事實、如英國僅付六月十五日到期戰債之一部分、以表示志願則依照瓊遜法律仍應作爲欵付論如完全償付到期戰債則等於恢復原定之付償辦法、按一九三二年洛桑條約規定歐洲各國相約停付戰債、今茲英國仍行恢復對美還債辦法則勢必重向英國外之各債務國索還戰債、事實上等於廢棄洛桑條約、殊多不便、償付一部分或全部償付既均屬不可、則自惟有照原來決定完全不付、此爲英國方面所持之理由、將敘入英國致美國之復文中、此項復文本日起已由財政大臣張伯倫起草其大綱當在明日內閣例會中加以核准、張伯倫將於明日或後日在國會發表關於此事之宣言云

哈爾濱水運
較出入貨物
較前忽增加

哈爾濱今春松花江解凍開航後、因雜糧價格暴落、松花特產物之輸入、非常遲緩、迨入六月以來、大豆運來、逐漸盛旺、據航聯局統計、截至五月終止、由下游各碼頭運入哈市之貨物、總計爲九萬八千八百四十三噸、比較上年同期、增加一萬四千二百三十噸、就中有鶴岡煤二萬四千噸、木材七千噸、至向下游各碼頭輸出貨物、以建築材料爲最多、他如農具火柴膠皮鞋布疋鐵器等物、亦不在少數、六月以後、尤爲增進、農村既已有力購買、一般經濟亦漸有活躍之趨勢云

本埠特產 商情

（二十三日前場）

▲大豆

	開盤	收盤
袋	三、五三	三、五五
六月	三、五三	三、五四
七月	三、五五	三、五六
八月	三、五七	三、五八
九月	三、五九	三、六〇
十月	三、六四	三、六四

▲豆餅

	開盤	收盤
現貨	一、二二〇	一、二二〇
七月	一、二一〇	一、二一〇
八月	一、二三〇	一、二三〇
九月	—	—
十月	—	—
十一月	—	—

▲豆油

	開盤	收盤
現貨	—	—
七月	—	—
八月	—	—
九月	八、九〇	八、九〇
十月	—	—
十一月	—	—

▲高粱

	開盤	收盤
現貨	一、七七	一、七八
六月	一、七六	一、七六
七月	一、八〇	一、七九
八月	一、八四	一、八六
九月	—	—
十月	—	—

（二十三日後場）

▲大豆

	開盤	收盤
袋	三、五三	三、五五
六月	三、五一	三、五三
七月	三、五五	三、五五
八月	三、五六	三、五六
九月	三、五八	三、五〇
十月	—	—

▲豆餅 現貨 七月 八月 九月 十月 十一月 — — — — — —

▲豆油

	開盤	收盤
現貨	八、七〇	八、七〇
七月	—	—
八月	八、九〇	八、九〇
九月	—	—
十月	—	—

▲高粱

	開盤	收盤
現貨	—	—
六月	—	—
七月	一、七九	一、七九
八月	—	—

本埠錢鈔

（二十三日前場）▲大連鈔票

	開盤	收盤
現貨	一一三、六〇	一一三、九〇
高	一一三、〇〇	一一三、五五
成交額	—	五〇萬
近期	—	—
高	—	—
成交額	—	萬
遠期	一一三、七〇	一一三、〇〇
高	一一三、一〇	一一三、五六
成交額	—	七一萬
十時 鈔對金	一一四〇〇〇	一一三四二五
十一時	一一三、六〇	—
十二時	一一三金	—

（二十三日後場）▲大連鈔票

	開盤	收盤
現貨	一一三、五〇	一一三、八〇
高	一一三、八〇	一一三、四〇
成交額	—	四〇萬
近期	—	—
高	—	—
成交額	—	—
遠期	一一三、六〇	一一三、八〇
高	一一三、八五	一一三、五〇
成交額	萬	一五一萬
二時 鈔對金 / 鈔對洋 / 金對洋	一一三四五	一四〇一〇
三時	一一三三〇	一四〇一〇

電報匯兌（二十三日）

倫敦銀塊	二〇便士十六分一
同期市	二〇便士十八分一
紐約銀塊	四五仙八分一
孟買銀塊	五五留比四分三
英美匯兌	五〇三仙八分三
日美匯兌	二九弗九三
中美匯兌	三三弗三七

▲美棉

現貨	七月	十月	十二月	一月	三月	五月
一二仙〇〇	一一仙八九	一二仙一八	一二仙三〇	一二仙三五	一二仙四五	一二仙五五

▲印度棉花

奔哥爾	布牢其	奧姆拉
一三五盧比	二〇八盧比	一八七盧比

▲神戶日美

開盤（賣）	收盤（買）
二九弗八分七	二九弗十六分三

▲神戶日英

開盤（賣）	收盤（買）
一志二片三二分七	一志二片三二分九

▲匯豐掛期（廿三日）

東匯	英匯	美匯
一〇九元五〇	一仙令三便士十六分五	三二弗八七五

▲上海標金

開行	最高	最低	收盤
一〇〇五元七角	一〇〇五元九角	九九八元六角	九九八元八角

▲上海外匯

	賣	買
東匯	一一一元三七五	一一一元八七五
英匯	一先令三便士十六分三	一先令四便士十六分〇〇
美匯	三三弗四三七五	三四弗〇〇〇

商品市場

（二十三日前場）▲大阪三品（前場開盤 後場收盤）

限月	前場開盤	後場收盤
六月	二三七五〇	二四〇〇〇
七月	二三三七〇	二三五〇〇
八月	二二七六〇	二三〇六〇
九月	二二三九〇	二二五九〇
十月	二二一七〇	二二三五〇
十一月	二二〇五〇	二二三六〇
十二月	二二〇八〇	二二一六〇

▲大阪棉花

	現貨	定期
開盤	六二、六〇	六三、六五
收盤	六二、六〇	六三、八〇

▲大阪期米

	現	中	期
開盤	二六、七五	二七、〇〇	二七、二二
收盤	二六、七四	二六、九四	二七、一四

▲東京期米

	現	中	期
開盤	二七、〇〇	二七、〇〇	二七、二〇
收盤	二六、九八	二七、〇一	二七、一一

▲仁川期米

	現	中	期
開盤	二四、五一	二四、三六	二四、二六
收盤	二四、六〇	二四、二九	二四、二〇

▲神戶豆餅

	六月	七月	八月
開盤	—	二、九三	—
收盤	—	二、九三	—

▲大連股票

	五品期	豆新期
開盤	二五、九〇	—
收盤	二四、七〇	二四、七〇

▲同短期

	五品期	豆新期	錢鈔期	東新期	高	日產
開盤	二四、五〇	二四、一〇	二三、九〇	一五七四〇	一五七〇〇	一三六三〇
收盤	二四、四〇	二四、一〇	—	一五六二〇	一五六一〇	一三七二〇

（二十三日後場）▲大阪三品（前場開盤 後場收盤）

限月	前場開盤	後場收盤
六月	二四九〇	二四九〇
七月	二三七九〇	二三七九〇
八月	二三五〇	二三六〇
九月	二三六八〇	二三六七〇
十月	二三五八〇	二三六八〇
十一月	二三三六〇	二三三〇〇
十二月	二三一九〇	二三二二〇

▲大阪棉花

	現貨	定期
開盤	六三、九〇	六二、七〇
收盤	六三、〇五	六三、〇〇

▲大阪期米

	現	中	期
開盤	二六、七二	二六、九七	二七、一四
收盤	二六、八四	二七、一九	二七、三〇

▲東京米期

	現	中	期
開盤	二六、九七	二七、〇〇	二七、一一
收盤	二七、〇一	二七、〇八	二七、二四

▲仁川期米

	現	中	期
開盤	二四、六〇	二四、三〇	二四、二〇
收盤	—	—	—

▲橫濱生絲

前一節	前二節
二四、四四	二四、三〇

▲印度蔴袋

限月	前一節	前二節
六月	四五二〇〇	四四八〇〇
七月	四九二〇〇	四八九〇〇
八月	四九一〇〇	四八九〇〇
九月	四九〇〇〇	四八七〇〇
十月	四九一〇〇	四八七〇〇
十一月	四九二〇〇	四八九〇〇

紅袋	鹽紅袋	匯兌行
二三留比四分一	二五留比十六分三	九留比八分一

北地行市

（二十三日前場）

▲奉天奉票對金票	現貨	五、六〇〇
▲奉天國幣對鈔票	現貨	一〇五、一五 / 一〇五、二〇
▲奉天國幣對金票		—
（奉天國幣）現貨		一〇七、〇〇 / 一〇七、一〇
定期		九三、三〇 / 九三、三五
高		九三、三五 / 九三、二五
▲開原國幣對金票		—
▲新京國幣對金票	現貨	一〇六、九〇 / 一〇六、九〇
▲哈爾濱國幣對金票	現貨	一〇六、九〇 / 一〇六、九〇
（安東平銀）現貨		一〇七、二五 / 一〇七、二五
匯兌		七二、六 / 〇兩
近期		一五三四 / —
高		—
遠期		一五二四 / —
高		—

（哈爾濱大豆）

七月	八月	九月	十月
—	一、五三五 / 一、五四〇〇	一、五四五 / 一、五五〇〇	—

（同 小麥）

七月	八月	九月	十月
一三五〇〇 / 一三四五	—	一一八五〇 / 一一八五五	一二六〇〇 / 一二五五五

▲公主嶺國幣對金票 現貨 一〇六、九〇

（二十三日後場）

▲奉天奉票對金票	現貨	五、六〇〇
▲奉天國幣對金票		—
（奉天國幣）現貨		一〇七、一〇 / 一〇八、〇〇
近期		九三、九〇 / 九三、四〇
高		九三、九〇 / 九三、四〇
▲奉天國幣對鈔票	現貨	一〇五、二〇 / 一〇五、三〇
▲開原國幣對金票	現貨	—
▲新京國幣對金票	現貨	一〇七、六〇 / 一〇七、六〇
▲哈爾濱國幣對金票	現貨	一〇七、五〇 / 一〇七、五〇
（安東平銀）近期	高	一五三五
遠期	高	一五三三

（哈爾濱大豆）

七月	八月	九月	十月
—	—	一、五五二五 / 一、五六〇〇	—

（哈爾濱小麥）

七月	八月	九月	十月
一三五〇〇 / 一三五〇〇	一三一五〇 / 一三一二五	一二九二五 / 一一九二五	一二六〇〇 / 一二六〇〇

▲公主嶺國幣對金票 現貨 —

各地發送量

	大豆	高粱	豆餅	雜糧
▲開原	二二車	二車	三車	四車
▲新京	八〇車	一一車	二一車	六車
▲公主嶺	三車	—	四車	九車
▲四平街	二車	—	三車	一〇車
▲大連	八三車	一三車	一二車	一七車

公 宏濟大舞臺 記

地址大連街裏奥町 電話二二七二五番

今日起本月卅號止

夜戲門票每位買一送一

今天禮拜日戲

五六七八本 雷峯塔 廿七本 彭公案

今天夜戲初次開演

廿八本彭公案

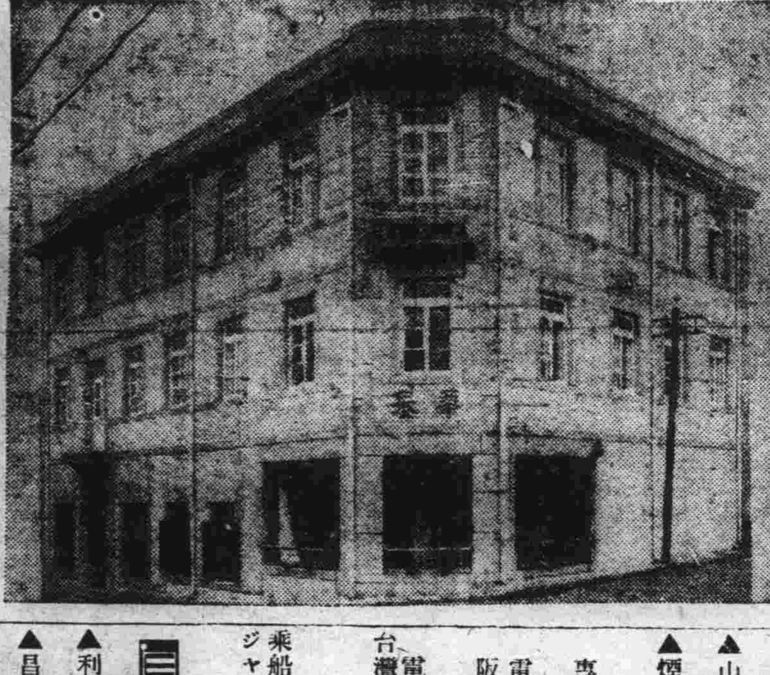

添蓋三層樓房清潔寬濶
有洋服戲粧任客採用
大連市平和街六番地
電話八六七二番

備有中西服裝 遂意維新
備有清爽美景 歡迎來賓
大連 華春照像館

春風艷冶韶景鮮妍應時運到最流行之新式衣料種類極多花色猶全寰球雜貨搜備甚齊並代售好立克牛奶粉麥精魚肝油誠爲滋養上品一切貨物定價低廉如蒙惠顧曷勝歡迎

大連市浪速町 協茂盛綢緞莊謹啓 電話長四六三二 五四五三 四九八八番

分號 奥町五十四番地 協茂東綢緞店 電話五〇四七番

資本金壹千萬圓
帝國海上火災
社長 安田善五郎

火險及水險
滿洲總代理店 大連市山縣通二二二
國際運輸 保險部
代表電話三一五一
（如承賜顧請用電話或信片於左近支店或出張所可也）

營業科目 物品販賣、代辦客事、運輸輪船、番船水火保險及附屬事業
滿洲出張所、地址 營口、安東縣、奉天、新京、哈爾濱、
大連市山縣通八十二番地 三井物產株式會社大連支店 電話代表一〇七一番
採辦貨物 滿洲特產物、煤炭、揮發油其他製品、鐵道用品、機械、麵粉、麻袋、其他麻製品、小野田洋灰、木材、建築材料、五金、肥田粉、其他化學肥料、龍牌硫安、紙類、膠皮原料、綢緞布疋、鑛石、工業藥品、醫藥品染料、酒精其他、日東紅茶、伯剌西爾珈琲、海產物罐頭其他食品

謹告大眾

兜安氏領頭 別人家隨後

市之假冒兜安氏馳名藥膏者爲數繁夥是誠奇絕事也凡企圖假冒兜安氏馳名藥膏者殆無不摹倣兜安氏馳名藥膏包裝之顏色及其圖樣然市之值得假冒者亦唯兜安氏馳名藥膏而已蓋在中國出售各種藥膏之中當推兜安氏馳名藥膏爲獨一無假冒者竭力摹倣是則兜安氏馳名藥膏最值購買信有徵焉兜安氏馳名藥膏悉用最上等之藥料製成本公司藥廠作經年科學上之研究費鉅數之金錢始得發明此方故假冒兜安氏馳名藥膏包裝之顏色及圖樣並非難事惟藥質及治療成分則非所能假冒致良者也試論貴友必云兜安氏馳名藥膏爲最佳欲購藥膏須購此最佳者幸勿爲假冒貨欺也

兜安氏領頭 別人家隨後

各埠藥房均有出售 上海江西路四八九號兜安氏西藥公司

此膏分大盒小盒兩種聽憑顧者選擇

索書券 附來郵票二分請給兜安氏繪圖健身篇（有中西八段錦在內）一冊爲荷 姓名 地址

大連汽船出帆

▲青島丸 ●開往青島上海 六月廿五日
▲大連丸 六月廿七日
▲奉天丸 六月三十日
▲天津丸 ●開往天津（天津湖航） 六月廿四日
▲長平丸 六月廿六日
▲天津丸 六月廿九日
▲濟通丸 ●開往安東 六月廿八日
▲龍平丸 ●開往龍口登州府行 六月廿六日
▲山西丸 ●開往基隆高雄 六月廿五日
▲山東丸 七月四日
▲河北丸 ●開往新潟伏木敦賀 六月廿六日
▲河南丸 七月六日
▲遼河丸 ●開往芝罘濤津雄基 七月三日
▲山東丸 ●開往營口 六月廿七日
▲煙台丸 ●開往阪神 六月廿四日

大連汽船株式會社

專屬貨客經理店 大連市敷島町 永和公司 電話七八六八・七〇七五

阪神航路 專屬貨物經理 澤山兄弟商會 電話五二六五、四八一六

台灣航路荷客取扱店 大連敷島町 丸一商會

乘船切符發賣所 大連伊勢町 ジャパン・ツーリスト・ビユロ 大連案內所 電話五五四五番

惠通行出帆

▲利通號 ●開往威海芝罘 六月廿七日
▲昌平丸 ●開往芝罘 六月廿六日
▲熙國丸 ●開往門宇尾今 六月三十日
▲惠昌號 ●開往營口 六月廿五日

日清汽船出帆（大連）

▲唐山丸 ●開往上海青島香港廣東 六月廿六日
▲蘆山丸 七月一日

大阪商船出帆

▲貝加爾丸 ●開往門司神戶大阪 六月廿五日
▲西亞得爾丸 六月廿六日
▲扶桑丸 六月廿八日
▲哈爾濱丸 六月三十日
▲烏拉爾丸 七月三日
▲特克馬丸 七月四日
▲烏斯利丸 七月五日
▲亞米利加丸 ●開往上海福州基隆 （入埠中）
▲長沙丸 高雄 七月一日
▲福建丸 七月五日
▲盛京丸 七月十二日
▲日東丸 ●開往天津 七月一日
▲第一東洋丸 七月九日
▲白山丸 七月十七日
▲白山丸 ●開往橫濱（掛今治） 六月廿八日
▲日東丸 七月六日
▲第一東洋丸 七月十四日

大阪商船株式會社大連支社 電話四一三一七番

阿波共同汽船出帆

▲十六共同丸 ●開往芝罘威海衛青島 六月廿五日
▲卅六共同丸 ●芝罘威海衛仁川 七月九日
▲長山丸 ●開往仁川鎮南浦 七月二日
▲長山丸 ●開往天津 六月廿七日
第十八共同丸 ●開往芝罘 六月廿四日

阿波國共同汽船株式會社大連支店

政記輪船出帆

▲公利號 ●開往威海 六月廿六日
▲有利號 ●開往龍口 六月廿四日
▲永利號 ●開往芝罘 六月廿五日
▲茂利號 ●開往香港 六月廿四日
▲新利號 ●開往安東 六月廿五日
▲增利號 ●開往青島 六月廿七日
▲昌利號 ●開往營口 六月廿六日